朝鮮日報
夕刊 三日(木)
本紙朝夕刊十二面
[illegible]

金鶴香油

# 公債總額二百億餘

## 新規發行豫定額五十六億餘圓

【東京電話同盟】十四年度新規公債發行豫定額은 이미提出된 一般, 特別 兩會計豫算의 十億八千二百五十萬圓外 今回새로 提出된 陸海軍追加豫算의 六億七千萬圓及臨時軍事費公債額三十九億二千萬圓을 合算하야 總額 五十六億七千二百萬圓에 達하는바 我國의 旣發公債는 內外債를合하야 이미 百六十六億圓의 巨額에 達하고잇스므로 이에 今年度公債發行額을 加하면 今年中에 二百億圓을 超過할터로 公債消化策을 中心으로하야 今後의 財政政策은 議會에서도 重要한 論議의 重點이될것이다 따라政府로서는 今後公債消化에 萬全之策을講하고저 消費節約과 貯蓄獎勵强化는 勿論 一步나가서 國家總動員法의 全面的發動도 必要하게되지 안흘가 보인다

### 財界서는樂觀

【東京電話同盟】臨時軍事費追加豫算에對한一般의意向은 事前에或은六十億圓을 突破하지나안흘가하고 憂慮하고잇든바 그豫想에 比하야서 低額으로 決定된點에對하야 意外로 생각하는感이잇다 一般豫算及本追加豫算陸海軍追加豫算其他를加하면 明年度豫算總額은 九十億餘萬圓이될豫想으로 其中財界가 가장關心을가지고잇는 公債發行豫定額은아직 決定되지 안흔一般會計追加豫算分따라 合하야 大體五十八億圓假量될 豫定이다 現在財界의狀況은官民一致 國策線에 相應協力하야 何等의波瀾도 업고 貯蓄獎勵消費節約에依하야 惡性인플레傾向도보이지안흐며 公債消化도民間의 適正하고 諸通性이잇슨點에依하야 發行額의 九十퍼센트 程度까지消化되는 狀態이므로 이程度의 豫算及公債消化에關하야는 前途는 何等 憂慮할點이 업다고樂觀하고잇다

# 事變以來軍事費 總額 百十九億圓突破

## 十四年度豫算九十億中七割이軍事費

【東京電話同盟】事變長期戰化에 伴하야 臨時軍事費豫算이 今後 數年間 我國財政上에 重要한部分을 占하고잇는것은 再言할必要도업는바 十四年度 同豫算四十六億圓을 事變勃發以來 軍事豫算에 合計하면 總額은 實로 百億圓을突破 百十九億九千萬圓의 巨額에 達하다 卽今日까지의事變費內譯은 如左하다 (單位千圓)

| | |
|---|---|
| 十二年度 | |
| 第二豫備金支出 | 一〇、一九八 |
| 特別議會提出豫算 | 五〇七、二〇八 |
| 臨時議會提出豫算 | 二、〇二三、六七一 |
| 前議會提出豫算 | 四、八五〇、〇〇〇 |
| 今議會提出豫算 | 四、六〇〇、〇〇〇 |
| 合計 | 一一、九九〇、〇七七 |

【東京電話同盟】昭和十四年度豫算은 이미提出된 一般會計豫算 三十六億九千四百萬圓外 새로陸海軍國防費追加豫算六億七千萬圓이 加해저 一般會計豫算으로서 合計四十三億六千四百萬圓 이라는 未曾有의 巨額에 達하엿는데이에臨時軍事費豫算四十六億圓을加算하면 兩豫算總額은 實로八十九億六千四百萬圓의 彪大豫算으로서이 今後에 陸海軍以外의 各省關係追加豫算을 加하면 明年度豫算總額은 九十億圓을 突破할것으로 보인다

【東京電話同盟】十四年度豫算中에 陸海軍軍事費豫算은 이미提出되어 一般會計豫算 十一億四千九百萬圓外에 今回提出된 追加豫算及臨時軍事費豫算을 加하면 總額六十四億一千九百萬圓으로 十三年度軍事費豫算總額六十億九千六百萬圓에 比하면 三億二千三百萬圓增加에相當한바이것을 十四年度 豫算總額中에 包含한 比例로보면 一般會計及 臨時軍事費豫算 合計額八十九億六千四百萬圓에對하야 實로七十퍼ー센트를占하야文字그대로 軍事豫算다운 內容을보이고잇다

### 追加豫算案 十四、五日頃提出

【東京電話同盟】昭和十四年度追加豫算中 陸海軍關係分은 一日夜 別項과가티 六億七千萬圓으로 內定되야 兩三日中에 議會에提出될터인데 이外 明年度一般會計追加豫算으로써 米穀會社大日本航空會社에對한 政府出資(四分之一拂込)에 要할費用、對支海軍關係豫算、興亞院關係豫算 技術家를養成할 高等工業學校增設에要할費用、遊興稅의 國稅移管에伴해 地方自治團體에 對하야 補給한金額(一千六百萬圓)等이잇고 이外目下商工省、大藏省間서 折衝中인 帝國鑛業開發會社法案이 決定되면 이에對할 政府出資에要할 費用等이 남어잇서此等追加豫算案은 來十四、五日頃에 한꺼번에 議會에 提出될模樣이다

### 定例閣議

【東京電話同盟】臨時軍事費豫算을決定할 二日定例閣議는 午前九時十分부터 院內에서開會 平沼首相以下 各閣僚出席 旣報와가티 四十六億一千萬圓에達하는 昭和十四年度 臨時軍事費豫算을 閣議로서 石渡藏相으로부터 詳細한說明이잇섯고 이에關聯하야 十四年度物動計畫에關하야 青木企畫院總裁로부터 計畫槪要를說明하엿는데 이에對하야 各閣僚로부터 物動計畫遂行에 여러가지 質疑가잇슨後 異議업시 이를可決하엿다 다음에 坂垣陸相 木戶內相으로부터 大阪枚方火藥庫爆發事件에關한報告가잇슨後 同十時三十分散會하엿다

# 物動計畫中心으로 議會論戰白熱化乎

【東京電話同盟】會期二旬餘밧게 남지안흔 二日議會에서는 貴族院은 午前十時부터 豫算各分科會를열고 明年度豫算을 審議하게되고 衆議院에서는 午後一時부터 本會議를열고 坂垣陸相으로부터 火藥庫爆發의 顚末報告後 日程의議案에對하야 會議를 進行하얏고 또午前午後에 亘하야 增稅法案、宗敎團體法案의各委員會를열고 審議를햇는바 今議會議論의 重點이된 臨時軍事費追加豫算은 二日午前臨時閣議에서 決定하엿스므로 同日午後一時 石渡藏相이 宮中에 參內內奏한後 二日의 衆議院에 提出하야 四日부터 豫算總會를開하고 審議하게되엿다 이와同時에 新情勢에 對應할 陸海軍關係의 國防費追加豫算도 그數字가 明瞭히되여 總額 九十億에 達하는 昭和十四年度 總豫算은 여게서 그全貌가 드러나게 되여 議會의 論戰도 漸次本格的舞臺로 展開하게되엿다 卽彪大豫算의 實施를따라 物動計畫生產力擴充計畫을 兩根幹으로 物資調達의 方策、公債消化、貯蓄獎勵、臨時利得稅及物品稅를中心한增稅法案等 財源調達方策及 國際收支의 改善에 資할 輸入統制、產金獎勵와 日滿支를通하는 三國經濟[illegible]의 確立等國策全般에 亘하는 諸問題는 具體的基礎上에 愼重한 檢討를 加하기로되엿다 今月中旬에 提出될 明年度追加豫算과 相俟하야 議會는 最後의 二旬에 드러가 再次緊張한 論戰을展開하게되엿다

### 貴院議事促進策 連絡委員會設置

【東京電話同盟】貴族院에서의各特別委員會構成은 從來研究會及公正會兩會派의 交涉에依하야決定되는것이 慣例가되어왓는바 會期는 이미三分一를經過한 今日에이르러 目下衆議院에서 審議中인 重要米穀管理案을 爲始하야 米穀配給統制案 其他臨時事業及 昭和十四年度追加豫算案等 愼重審議를要할議案이 陸續提案되어 會期切迫과함께 議案審議가多忙케될으로 이것을圓滑하게進捗시키기爲하야 各派의緊密한連絡을 保全할 必要가잇서 今後委員配當은研究會、公正會兩派만으로하지안코 特히各派가協議한後에 이를決定하는新方針을取하게되엿다 이때문에 各派交涉委員中에서 各各少數委員을내어 連絡委員으로 하게되엿는바 第一回會合은 四日本會議 散會後議長應接室에서 開催할터이다

眼科專門
京城 公眼科
醫學博士 公炳禹

### 時事解說

#### 列國의프政權承認

英佛兩國의 프랑코政權承[illegible] 世界各國이 이에追隨하야 同政權을 承認한國家는 이미 二十四國에 達하고 今後에도 人民戰線政權은 [illegible]에잇는데 이미 아자니야大統領의 辭職까지 實現되엇스니 各國의 프랑코政權正式承認으로 [illegible] 되게되엿다. [illegible] 國政府에서도 同政權을 承[illegible] 할것은 事實 [illegible]이 [illegible] 西班牙內亂의 一[illegible] 라하는데 [illegible] 各國이 어[illegible] 프랑코政權承認을 [illegible]는 第一에 프랑코[illegible] 政權의 [illegible] 强力으로보이는 [illegible] 伊太利 [illegible] 하야 特히 西班牙가 事實上의 伊太利의 植民地로 化하는것을 防止하려는 英佛의 苦衷에서 나온것이고 第二에는 西班牙의 [illegible]은 그性質이 어떠까지나 內亂이므로 [illegible] 또 어디까지 [illegible]는 [illegible]을 [illegible]하는 [illegible]

◇

그러면 英佛의 [illegible] 이 [illegible] 獨伊에 對 [illegible] 한 國民이라는 [illegible] 英佛國內에서도 反對가잇섯스나 [illegible] 프랑코政權에 決定的으로 伊獨側에 기우러질 念慮가잇스므로 若干의不利를 참고 承認을斷行한것이다. 그러므로 問題는 英佛이 今後에잇서서 어느程度까지 프랑코政權의 [illegible]을 어떠케 엇는가 하는 點에 잇는데 [illegible]를 西班牙의 [illegible]으로 英佛對伊獨의 勢力角逐이 如何한 展開를 보일런지 深甚한注意를 要하는바인데 西班牙內亂이 一段落을짓자 北阿弗利加에잇서서의 佛伊의 對立이 [illegible]火點에 近接하고 잇다는것도 決코 兩者間에 [illegible]이 업는것이 아니어서 西班牙內亂의 一段落으로 도리어 歐洲政局은 緊迫의度를 加하엿다고도 할수잇겟다。

◆[illegible]

令一日 [illegible]에서 次와如히 發令하엿다
任三重縣知事(二等) 靑森縣知事 小[illegible]
任靑森縣知事(二等) [illegible] 鈴木登
三重縣知事 佐藤正俊 依願免本官

### 辭令

(三月一日發令)
總督府技手 淸山修之助 任總督府技師(七等)
(土地改良課長)總督府技師 橋本左太郞 陞叙高等官二等

### 本社參觀

◆京城中央保育學校卒業班三十三名(引率者 金泰午氏)

### 人事·集會

◆松澤外務部長(總督府外務部長) 東京出張中二日午後「아까쓰끼」로歸任
◆宋練道氏(總督府外務部事務官) 新京出張中二日朝歸任

### 知事小異動

【東京電話同盟】內務省에서는 名古屋市의高級助役에 推薦된 三重縣知事 佐藤正俊氏後任補充에伴한 人事異動

# 全國檢事會同

【東京電話同盟】長期建設에對應할 國內治安對策을講하야 招集된 各控訴院及 地方裁判所思想係及 經濟係檢事會同은 二日午前九時半부터 司法大臣官邸會議室에서開催、本省側으로부터 鹽野法相以下 各局部長裁判所側으로부터 泉二大審院長 木村檢事總長以下 各長官과 同丸東京控訴院經濟係檢事以下 各控訴院及地方裁判所檢事局 思想係及經濟係檢事六十一名 參列員朝鮮總督府米原高等法院檢事 酒見、西兩豫審法院檢事參集鹽野法相으로부터防諜及秘密取引彈壓等에關한訓示가잇고 松阪刑事局長으로부터事務上諸般指示를하고 協議에드러가 于先各地方에의 思想及經濟犯의情勢報告를한後 正午放送會館에서 法相主催午餐會에臨하고 午後一時半부터 再協議를續行하엿다

### ▲鹽野法相訓示要旨

今日我國은 東亞建設의 一大使命을 가지고 我司法部도 이에卽應하야 國內治安維持의 任에當하야서 窮極의目的을 達成하는데 萬遺憾이업도록하지안으면 아니될것이다 我國은 現在未曾有의大業을 成就코잇슴으로 그間或種의 產業은特히 旺盛하고 그他產業은 不振을招來하고 或은轉業又는 失業을하게되고 또一家의 中心人物로써 出征을하여따라國民生活其他國內諸般問題에 이影響은 當然豫想되는바다 이 重大時期에 際하야 共產主義 類似宗敎團體 其他가여게 틈을 타서 奇激思想을 普及하고 或은人心을 惑亂하는것等은 가장警戒치안흐면안될것이다 帝國의支那事變에對한 根本方針은 이미確定하고잇다 我國民은 이大方針에從하야 一絲不亂邁進할것은 當然한일인바 個個의具體的問題에關하야 사람에따라 或은 그見解가다를수잇는것은 미리豫想치안흐면 안될것이다 이런點에關하야 言論을彈壓하고 놋코國民으로하여금根本的意見을發表케하야 스스로國論의 統一을 圖하고 國家總力을 擧하야 事變處理에 邁進할것이다 그러나 此際 突然히 어지러운風說을 流布하거나 不法한 言論出版에 對하야는 그取締를 嚴히할것이다 다음으로는 防諜問題인바 事變下 國際情勢緊迫에伴한 我國의 軍規資源秘密其他國力及國內情勢等의 探知蒐集을目的하는 活動은 極히巧妙한手段方法으로 隱密裡에 敏活히潛行되고잇다 我國은 從來此點에關하야 너무 無準備한 缺點이잇다 政府는 그實에鑑하야 今回 軍用資源秘密保護法案及 國境取締法案等을 帝國議會에 提出하엿는바 各位는 防諜에關하야 萬全을 期하기를 바란다 또 事變勃發以後 輸出入品等에 關한 臨時措置에關한 法律에基하야 幾多 經濟統制에關한 省令이 公布되어 相當한成績을내고잇는바 最近 東京、大阪其他 各地에서 法網을 버서나 所謂秘密取引을 相當히한다는 所聞이 들린다 萬若如斯한일이잇다면 經濟統制를紊亂케하고 經濟界全般에 惡影響을미칠念慮가잇스므로 이 法令의主旨가 徹底되도록 이를看過放任할수는업다 이點에關하야 檢察上一層努力을 바란다

### 織物類免稅點決定

【東京電話同盟】大藏省主稅局에서는 考究中이든 今年度新物品稅의 課稅點을 去二十四日 一般雜貨類에 繼續하야 織物類部分도 一日決定하엿다 當局이 新物品稅의 主眼으로삼는만큼 課稅範圍는 자못 廣範圍에亘하야 衣食住中 國民의 衣服生活은 거의全部 課稅의 對象이될셈이다 課稅品目은 가즘과 製品을 分하야 가즘은 毛、絹、木綿、人絹、스파를不問하고織物、메리야스、레ー스、펠트는組織等은무론 木이라면 넥타이로부터 크면 靴下에이르기까지 除外된것은겨우 어린애옷과 儀式用儀禮服及 이는 四月一日부터 施行될것이다

南國海南島 椰子樹그늘에서 警備하는 陸戰隊의 步哨(三亞港에서)

# 上海租界內舞踊場等에 又復手榴彈을投擲

## 享樂을耽하는者는殺害하라는傳單撒布

【上海一日發同盟】一日夜上海南京路附近 二個所에 手榴彈을投擲한 血魂鋤漢團一黨은 同十一時四十五分頃에는 靜安寺路원너舞踊場附近에 나타나서 舞踊場에突入하야 狂舞하는 사람들에게手榴彈을 던저서 手榴彈은홀의壁에마저서 轟然한音響과함께炸烈、홀은곳 大混亂에 빠젓다 犯人은 例와가티 傳單을撒布하고悠悠히逃亡하엿는데 右三件의手榴彈事件은 戰爭을 모르는체하고 享樂的生活을 繼續하는上海의 支那人有產階級에게 一大衝擊을 주엇다

【上海一日發同盟】工部局當局의 嚴戒網을뚤코 一日夜에 또上海南京路에서 手榴彈事件이 發生하엿다 一日午後九時半쯤하야日本人客이만흔 南京路新雅飯店건너편先施公司入口附近에서 支那人數名이 突然街上에 手榴彈을投擲하는同時에 傳單을 撒布한後어데로 逃走하엿다 傳單에는中華靑年血魂鋤漢團이라고 署名되엿는데『國家非常時에 際會 딴스等을하야 享樂을 耽하고잇는者는全部殺害하라』는文句가씨워잇서 最近갑작히 活躍을始하고잇는 組織的테로分子의 所行인것이 明瞭하다 同事件에는 直接日本人에危害를 加하려는 形跡은업다 事件勃發과 同時에 工部局警察은非常召集을 行하야 同四十五分先施公司를 包圍 支那街의 交通을遮斷하고 嚴重한 搜査를行하엿스나 十一時까지도 犯人은逮捕하지못하엿다

【上海一日發同盟】一日午後九時三十分 手榴彈事件이 잇슨後一時間도 안되여서 十時二十分에又復 手榴彈事件이 先施公司로부터 머지안흔 永安公司前 英華路에서 恰似히 工部局警察을嘲笑하는것처럼 勃發되엿다 九時三十分의 事件과가티 支那人數名이 街上에 手榴彈을 炸裂시키고 血魂鋤漢團署名의 傳單을 撒布한後 어데론지 逃走하엿다 工部局警察은 곳 永安公司及大東旅舍를 非常警戒하엿스나 犯人은 잡지못하엿다

# 漢水河岸目標로 我攻擊部隊三路로併進

【漢口二日發同盟】漢水河岸을目標로猛進中인 我左右兩翼部隊의中間地區即 京山을進發 漢口 宜昌公路를 沿하야 進擊을開始한 我軍은 二十八日早曉에 京山西方九키로의 孫家橋를 中心으로하는敵第一線에 對하야 猛攻中인바 一日午前二時드디여 이陣地를 突破하고 다시그西方太陽山一帶의 高地線에據한 敵主力에對하야 攻擊을 開始하엿다 이中央進擊部隊의 正面進出에따라漢水東方戰線의 我攻擊態勢는完成되야 드디여三路併進 漢水河岸을 向하야全面的으로 敵을 壓迫中이다

【漢口二日發同盟】我左右兩翼部隊前面의 戰況이進展함을 따라 二十八日午前曉闇을 衝하고 京山을進發 快殺猛進擊을 開始한中央進擊部隊는 一日午後에는 벌서京山西方九키로의 敵陣地 孫家橋를 奪取하고 同部隊는 一日夜 孫家橋西方山岳地帶에 據한敵主力部隊에 對하야 果敢한夜襲을敢行 敵陣地를 突破하야 二日早曉에 敵第二의 據點宜橋阜[illegible]키로에 肉迫하엿다 我陸軍偵察에 依하면 宜橋阜의敵은 總退却中이다

### 新江陰日報社 高編輯長拉致被殺

【上海一日發同盟】新江陰日報社編輯長 高雲寄氏는 去月十四日無錫에出張하야 歸途內河汽船으로 江陰을向하든途中 月城鎭附近에서 同汽船이 游擊隊에게襲擊되야 高氏는 拉致된대로 行方不明이되엿는바 十七日未明에至하야 高氏의머리가 江陰東門으로부터 [illegible]의 無錫上에걸러잇는것이 發見되엿다

### 佛岡西方地區空襲

【○○基地一日發同盟】我陸의荒鷲는 一日午正 ○○基地를出發 廣東東方約百키로 佛岡西方地區를空襲하야 有力한敵及 軍事施設을爆擊하엿다 이爆擊에서 [illegible]電信所를發見 이를爆擊粉碎하고 또[illegible]서도 敵部隊를發見 潰滅하고 [illegible]及 魚[illegible]에서도 五、六百의敵에게 有効한爆擊을加하고 全機無事히○○基地로歸還하엿다

# 米海軍괌島防備案 上院서復活討議

【華盛頓一日發同盟】上院外交委員會는一日 秘密會를열고去二月二十三日 下院으로부터 回附된海軍防備强化法案의 審議를開始하엿는바 上院으로서는 下院에서다시 워리슨海軍委員長으로부터 上院에 提出된 海軍防備强化案을 原案대로 討議를行하기로되엿다 右上院案中에는 下院에서削除한 괌島防備費 五百萬弗이 包含되어 괌島防備問題는 事實上上院에서 復活討議되기로 되엿다 왈리쓰委員長은 一日委員會終了後 記者團에對하야 『괌島問題는 [illegible]』라고 말하엿다

### 萬噸級巡洋艦으로 齋藤大使遺骨護送 米大統領申請

【華盛頓一日發同盟】堀內駐米大使는 一日 헐國務長官으로부터의 電話에依하야 午後一時半國務省을 訪問하야 헐國務長官代理 웰스次官과 會見하엿는데 席上同次官은 루스벨트大統領이 齋藤前大使의 遺骨護送을爲하야 巡洋艦을 日本에 派遣하겟다는意思를 傳하엿다 이에對하야 堀內大使는 루大統領의 厚意를深謝하는同時에 本國政府에 그뜻을傳達 그回答을 기다려 正式으로 回答하겟다고 對答하고 물러낫다

【마이아미(플로리다州)一日發同盟】目下亞米利加海軍大演習觀戰次카리비아海巡航中의 루스벨트大統領은 一日午前巡洋艦휴스톤號上에서 無電으로써海軍省에對하야 齋藤前大使의 遺骨을日本에 護送하기爲하야 一萬噸級巡洋艦一隻을 日本에派遣하도록訓電을 發하엿다

[illegible]으로부터 桑港까지 日本巡洋艦이 [illegible]하도록되엿스나 今番루大統領의 申請은자못好意的의表示로서 堀內大使以下大使館에서는 深基感謝하고잇다

### 揚家峯占領

【漢口二日發同盟】一日午前十一時三十分我軍은 揚家峯(漢口東方十一키로)에 突入此를占領하엿다

### 八面鋒

九十億의 一算、二百億의公債, 말만으로도 어마어마한數字。
◇이것이 몇해를 두고累增할것을 생각하면 帝國도큰 살림사리 되것을 可知。
◇살림이 크면 버는것도 커저야하나니 新東亞의 經濟的建設을 어찌하느냐는 問題。
◇根本的 稅制改革은 十五年度에 斷行한다고。
◇統制改革의 結果 負擔均衡이되느냐, 負擔輕減이 되느냐가 問題。
◇道會의 論戰 漸次로 方酣。
◇日 入學難緩和, 日 中小商振興, 日 細農民救濟等 모두가 緊急한일。
◇良週의 감을 이로부터期待할까。
◇雨水가 지나고 驚蟄이 지나니 大同江、漢江이 풀리고 花信이 遠하지안은 不遠。

三日封切
南風
女の匂ひ 女の情け 女の泪!!
凡そ、これほど完全に女を描いた映畫は稀有でせう。而かも、原作者の泌むやうな感覺が田中絹代の菊子に浮んであます!! 日本映畫の王道をゆく純文藝の映畫化、遂に完成す。
林芙美子原作(婦人公論所載)
澁谷實監督
田中絹代主演
映都萬華曲
(原名)ホリウッド・ホテル
ディック・パウエル ローズマリイ・レーン 主演
バスビイ・バークレイ 監督
二月二十八日のラヂオ放送でお聞になつたでせう。あの素晴らしいスヰング、歌とローマンスに富んだ音樂篇です
明治座
午前十一時開演 入場料金五〇錢
開演時間每日前場

松の實ミルクキャラメル
京城菓子株式會社

吉永商會
문사실·견가당사 / 면수실·文化ヤン / 견재봉사·手藝百般
京城府寶町一ノ一四四 振替京城一二八七 電光(3)三六八六番

朝報案內
二月二十八日本報新刊所載文中에 誤記가잇슴으로 一段取消하오니 海諒하심을伏望합니다 京城鍾路一丁目漢陽빌ㄹ 漢陽映畫社

藥業 各道支店設置。資金三千圓。月收五百圓。安全。有利。藥業에從事하實內書進呈。 京城府阿峴町 守生製藥合資會社

子供乘物 大寶出し 自轉車二五圓 三輪車五圓 乳母車二〇圓 自動車十五圓 內外多數 京城府南大門 ツヅキ陳列販賣所 電本三一一角

女子從業員募集 年齡十六歲以上 本人履歷書持參來談 通勤者에限함 京城府內 新堂町三二四番地 植村製藥所

土木科 鑛山科 測量科 東亞工科學院 入學案內 請求要三錢切手 京城府慶雲町八八 電話光(3)三八四五番

財團法人經營 輔仁商業專修學校 生徒募集 第一學年、五十名、京城府內需町一四五 出願三月二十八日限、試驗三月卅日同卅一日

公認 漢榮中學院(元漢榮高等學院)生徒募集 本科(中學)晝夜一年各五十名 二、三、四年補缺。 豫科(中學豫備)約百名。夜間速成科五十名 特設高等受驗科。英語、數學クラス。 四月十日始業詳細問合 京城府三角町八九 電本六四八二

指定 中東學校生徒募集 本科一學年 約二百名 出願三月二十三日至二十九日 考査四月一日二日 豫科一學年 約八十名 出願四月四日까지 考査四月五日 學則要三錢切手 京城府 壽松町

財團法人 德成女子實業學校 生徒募集(舊 槿花女實校) 第一學年 約五十名 出願三月十五日限 試驗期日 三月十六、十七日 京城安國町

中央保育生徒募集 募集人員 五十名 願書提出 三月二十九日限 加試科 若干名 三月卅一日、四月一日午前九時半 試驗科目 口頭試問 身體檢查 試驗場所 京城府黑石町(明水臺) 電龍一六九〇番

公認 祥明高等技藝學院(學校認可出願中) 本科(一學年五〇名)二學年補缺(若干名) 專攻科(五〇名) 速成科(三〇名)(詳細要三錢切手) 責任教授、就職斡旋、新學則無代進呈(要三錢切手) 願書提出 三月三十一日迄 試驗 四月五日、六日 京城府社稷町三一ノ一〇

官認 東洋自動車講習所 學生募集 京畿道試驗車國產トヨタ外九臺 電本(2)四二二五 振替口座京城一一六五九 京城武橋町二二(京城府廳裏)

四枚入 十錢

# 賊黨七名의前科가合計二十六犯

# 表面은鑛山事務所 裏面은"竊盜參謀本部"

## 南北으로出沒, 스리의大膽한犯行

# 稀有의大竊盜團發顯

전과사오범씩되는 스리의명인들이 내지인까지끼고 대규모의절도단을 조직하야 조선은물론 만주에까지 손을뻗치다가 본정서에 모조리 검거되엇다 이일새벽본정서형사대들은부내낙원정(樂園町) 이백팔십사번지 김동렬(金東烈)(四二)의집과 황금정(黃金町)육정목삼번지김광산사무소(金鑛山事務所)를 습격하야

前科五犯 金東烈(四二)
〃四犯 白點萬(三三)
〃四犯 金壽根(三六)
〃四犯 田中嘉藤次(三九)
〃五犯 金煥吉(三〇)
〃四犯 金容成(三七)
〃四犯 金永秀(三六)

동일동명=전과합계이십륙범=을 검속하야 엄중취조를 계속중인데 이들은전기김동렬을두목으로 절도단을조직하야 당국의눈을속이고저 전기와가튼 광산사무소라는 간판을거진에다 본부를두고전차 빠쓰등을이용하야 국제열차로 멀리만주까지 스리출장을하야 금품을절취하엿다는데 현재판명된 피해는 부내창성정(昌成町)일백이십번지 박윤근(朴潤根)(四七)의 돈 일천이백원을 위시하야수만원에달하고잇는데 취조에따라얼마가될는지 모를만치 피해건수가 무수하다

검거의단서는 전기김환길이가 얼마전스리전과로 본정서를 출소 하엿다가 일일 아츰에 본정서에 광산사무소를내엿다고 인사온것을 수상히여겨 그대로검거하고 취조하엿더니 전기가튼 자백을하야 일망타진하게된것이다

불국이 사법형사전원을비상동원 피해자찾기와 장품처리에 노력 올봇고잇는 형편이다 이날로서 형사실에몰려든피해자조려온 손님 파찰고인만 하드라도 오십여명 을 넘어 산데미처럼 쌓여는넷 대야 방상, 의복을 비롯한가지 각색의 장품을 헤처가면서 내 거니 네거니하고 찻동까지버려 저 야시장분립지안흔 소동을에 르켯다【사진은 동대문서마당에 진열된장품】

# 老窃盜의懺悔錄

## 犯行件數자그만치二百六十件

기보=전과사범의 나히는 인제는 예순다섯 다시는 이지굿지굿한 지옥사리는 안하리라고 이를악물고 형무소문을 나섯것만 사고무친에 노년의 쓸쓸할 을전디기가 어려워 젊어서 마저드리게 된것이잘못이라 늙엇다고 날이갈수록 버려저가는 젊은안해의 환심을사려고 인생의파장에서 다시금 절도로전향 도다시 경찰의신세를 지게된늙은도적 고양군뚝도면능리(高陽郡纛島面陵里)정해승(鄭海昇)(一名德日)(六五)는 그동안 동대문서에서 계속취조중인데 두달남직이나 완강히 범행을 부인하여취조형사의 땀을빼여 오던것이 수일전부터 늙으니는 만사를 관념하엿슴인지 (술술털기를 시작한것이 이틀동안에 백여건나 훔만에는 이백건, 일주일만인오늘에대해서는 놀라지말라이백륙십건이라 거짓말가튼 신기록을지고잇서동대문서 사법계에서는 운운

### 河田司法主任談

한사람이 이백륙십여건의 절도기록을지엇다는것은 나도이십년간이나 경찰생활을 해왓지만이번이처음이다 범죄보다도 그놀라운기억력이 경탄할지경이다 젊은안해를 어든것이 또다시절도로 도라오게한 동기인듯한데 가엽슨일이다

# 貞信도回春의快報

## 米國傳道本部로부터讓與의訓電이到着

## 宣敎會側은發表躊躇

이십이일부 미국전도본부로부터의 훈전(訓電)에의하여 경신(儆新)학교가 유만오천원의 사례금으로 북장로선교회의 손을떠나 완전히 조선인의손으로 다시살게되엿다함은 기보한바와갓거니와 이소식이 한번전해지자 아직도 아모러한 구체적인서광이비치지안허 비운에싸인채 초조중인 경신의 자매교 정신(貞信)여학교는어떠케되나 일반의 궁금증을 자아내고잇섯스나 우금것 아모러한 소식이업서 뜻안턴 비관설조차 떠돌고잇던중 정신역시 전도본부의 의견으로서는다른학교의 전례에따러 실력과성의를 아울러 가진 조선인독지가에게만 나선다면 적당한사례금을밧고서 내여주라는 전도본부로부터의 회훈이 경신양여의회호파하게 지난이십일부장로선교회 실행위원장 로―드(魯解理)박사에게 도착은 되엿스나 아직은발표의 시기가 아니라고 선교회측에서 만 깔고안젓던것이 드러나게되여 정신의 개생을위하여마음조려하든 일반에게 큰놀람과 기쁨을 한꺼번에던저주고잇다

## 原因은失火?

### …陸軍省發表…

【東京電話同盟】三月二日午前十一時三十分 陸軍省發表

一、작일오후두시사십오분경에대판부하매방육군화약고에 화재가이러낫다 원인은 방금조사중이나 점약(點藥)작업중의과실인듯하다

二、손해는 방금조사중인데 사상 약이백에달할모양이다

三、육군성으로부터는 즉시 이일오후한시 동경발열차로 산협(山脇)육군차관이하 파견단을 현지에급파하야 구휼의 료에 당하기하얏다

# 梨專校長更迭問題

# 不日中落着形勢

## 現副校長金活蘭氏昇進就任

부내 대현정(大峴町)에잇는이화전문(梨專)의 현교장『미쓰아펜설러』가 사직하고 그후임으로 현부교장 김활란(金活蘭)씨가 승진하리라는 말은 얼마전부터 전하여오고잇섯는데 드디어 이사실이 구체화하야 불일간 실현을 보게되엿다 즉 지난달중순 동교이사회에서 조선인측실행위원 윤치호(尹致昊) 양주삼(梁柱三) 유억겸(兪億兼) 박영균(朴永均)씨등의 발의로 김부교장의 승격에 대한 이야기가나며 실행위원대표로 윤치호 양주삼양씨를선정하엿다 그런데『미쓰아펜설러』도이에 동의하야일일 윤치호씨를 동반하고서대문서장을방문하고『아펜설러』교장자신이 사직할 의사가잇다는것과 후임에 김부교장을 추천한다는 뜻을 말하고 물러갓는데 이날 역시다른관계당국에까지가서 이상과 가튼 내용의 의사표시를 하엿다고 하며 이로써 이전교장의 개경은 수일내로 실현될 모양이다 또한 『미쓰아펜설러』란 와 남매간인 현재배재중학(培材中學)교장도 이미 사직을 결의한모양으로 동교이사회에서는 교장인선문제에관하야 조용히의를하고잇다한다

## 培材中學校長도辭意를表明?

## 獸醫職業能力申告令施行規則發布

수의사직업능력신고령(獸醫師職業能力申告令)은 지난달사일칙령으로써 공포되엿는데 이것은 수의사에게 정기적으로 일정한사항을 신고시켜서 그지역적분포상황과 각개인적사정을 상세히 조사하여두엇다가 필요한때 이용하게하자는것으로 조선에서도 그시행규칙을 발표하게되엇다 신고사항은 씨명, 생년월일, 본적주소, 병역관계, 학력과면허번호, 직업의종류, 직무의현재, 경력 취업장소등 십오항목이고 신고시기는 팔월일일현재로 팔월십오일까지에 도지사에 신고하기로되어잇는데 금년만은 사월일일 현재로 사월일일까지에 신고하기로되엿다

# 鄰人愛의發露

## 炎民들이感泣

기보=일일밤에 뜻하지안흔화재를만나 오도가도못하던부내대도정(大島町)일백사십칠번지 김영국(金永局)외이십이호 이재민의주선으로 의전대도정제이정회사무소에 수용되어 하로하로를새엇는데 이일아침에는 동정유지월야(越野)씨를비롯하야 부근주민들로부터 쌀과의연금이답지하야 현금사십원과 백미일곱말이 모여 엿다

## 飮毒

부내수하정(水下町)이십팔번지 정해사(鄭海史)(二五)란여자는이일아침에 약재를들먹고 고민하는것을가족이발견하고 곳서린정(瑞麟町)김성진의원(金成鎭醫院)에입원치료중인데 생명에는 관계업다하며 원인은 가정에 복잡한사정이잇는모양이라한다

# 今日 中學校첫卒業式

## 徽文中學……螢雪功닥근一百十五名聽俊

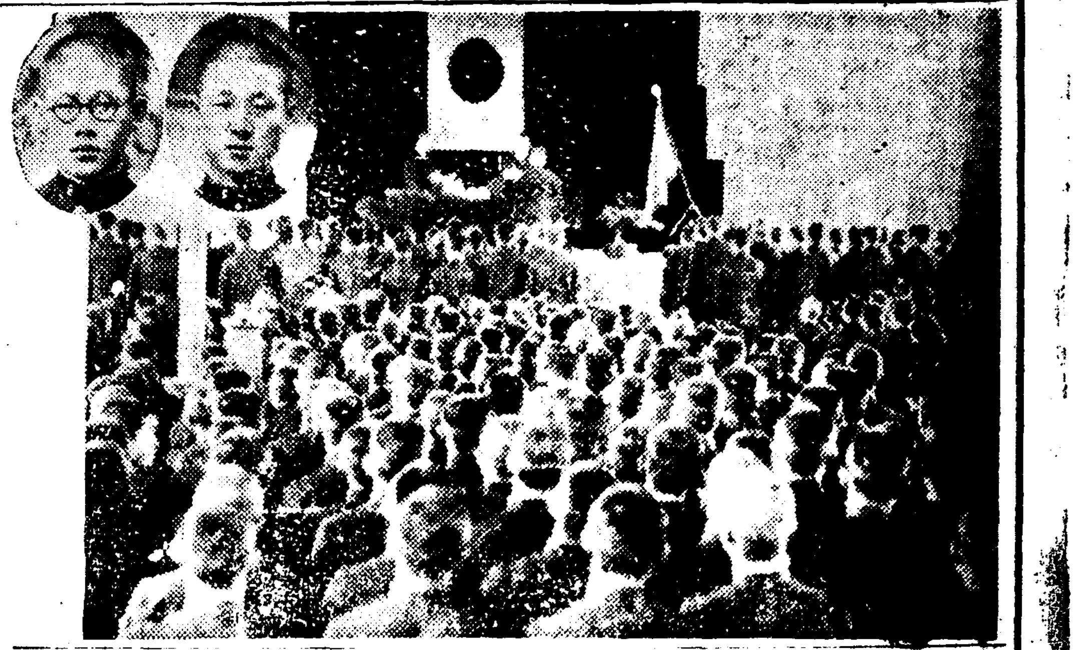

부내 원서정(苑西町)에잇는휘문중학교(徽文中學校)에서는 이일오전 열시부터 동교대강당에서 제일회=구회수 삼십일회=졸업식을 거행하엿는데 졸업생총수는 일백십오명이고 그중우등생은 두명인데 다음과갓다

金永亂(一九) 朴馹選(二一)

(사진은 휘문중학 졸업식장과 우등생 좌는박군 우는김군)

# 陸軍記念日

## 遞信局行事

십일의육군기념일에 체신국에서는 관하전종업원을 한풍덕이 로하야 다음과가튼 행사를실행하야 조선군에서 하는각기념행사의 목적달성에 협력하기로되엿다

一、체신국, 지기와소속국소에서출정한 장병에대하야 위문품과 위문문을보낼일

一、기념일당일에는 모두 국기를 게양할일

一、당일오전아홉시반을 기하야 각관청에서 궁성요배를하고 호국영령에게 일분간묵도를 올릴일

一、황군의무운장구를 빌기위하야 신사참배할일

一、기타각지방행사에협력할일

# 解氷한漢江

## 今年첫犧牲

―일일오후다섯시경부내한강제이인도교강가에삼십여세되어보이는 남자시체가잇는것을 통행인이발견하엿는데 소관용산서에서 검시한결과 과실의사체로판명되어 방금신원을조사중이다

한강어름이풀린뒤의 금년첫희생.

# 漢城商業에喜報

## 學校敷地九千三百餘坪買收費

## 金基德氏가單獨負擔

부내송현정(松峴町)에잇는한성상업학교(漢城商業學校)는 본보에 보도한바와가티 재단법인경성실업학원(京城實業學院)의 경영으로서 현이사 김기덕(金基德), 우종관(禹鍾觀), 김주익(金周益)씨의 노력으로 발전을 보이고 삼년제단파를 다시 오년제로 증과를 당국에 제출하고잇던중 지난이월구일에 인가되어 명실이상반한갑을 두파제상업학교로서 내용이 충실을보고잇섯는데 금번에 현재단대표이사 김기덕씨로부터 문제중에잇던 학교기지 매수출자를 단독으로 부담할것을 발표하야 동교용운은 한층더 빗나게되엿다 즉, 현북아현정(北阿峴町)에잇는 이왕직소유 삼천사백여평에다 이번동씨의부담금으로 연

# 比島選拔軍招聘戰과 俱樂部對抗計畫

## 拳鬪聯盟의今年行事

全朝鮮拳鬪聯盟에서는 今年度 事業을 다음과가티 決定發表하엿는데 比島選拔軍招聘戰과 俱樂部對抗戰等 가지가지의 豪華版을 計劃하고잇다

▲四月初旬 第一回全朝鮮아마추어拳鬪選手權大會(朝鮮日報社主催)

▲四月十五日 第一回三大俱樂部리―그戰…東拳對朝拳 二十二日 朝拳對鐵拳 二十九日東拳對鐵拳(以上朝鮮日報社主催)

▲五月初旬 全比島代表軍招聘戰

▲五月下旬 全比島代表軍對全朝鮮代表軍對抗戰(京城運動場)

▲六月中旬 優秀選手 選拔大會(京城運動場)

▲六月下旬 第一回都市對抗試合 東京軍對全京城選拔軍戰(京城運動場)

▲十月六、七、八日 朝鮮神宮奉贊體育大會(京城運動場)

▲十月下旬 第六回全朝鮮選手權大會兼全日本選手權大會及明治神宮大會派遣選手銓衡(朝鮮日報社主催)

# 李基燦氏被選

## 關西體育會長에

【平壤支社發】關西體育會에서는 二十八日午後八時부터 定期總會를 同會館에서 開會하고 昨年度事業報告와 會計報告가 잇슨다음役員改選을한結果 會長金炳秀氏辭任으로 補選을 李基燦氏가 被選되엇고 理事長에는 禹浩欽氏가 被選되엿다 그리고 今年度『스케쥴』을 理事會에서 發表하야 異議업시可決

▲第十六回全朝鮮蹴球大會 ▲第九回全朝鮮씨름大會 ▲第八回全朝鮮水上競技大會 ▲第九回西鮮庭球大會及野球大會 ▲第八回全朝鮮女子庭球大會 ▲第十三回全朝鮮水上競技大會 ▲短距離마라손大會 (全校日程은追後發表)

## 今夜의放送

第二放送 ◇午後六時 合唱
◇同六時二五分 어린이新聞
◇同六時三〇分 解氷期
◇同七時三〇分 講演
◇同八時 京畿民謠
◇同八時三〇分 玄琴散調와伽倻琴倂唱
◇同九時 피아노獨奏
第一放送 ◇午後六時(大)이야기와音樂
◇同一〇時一〇分 中等學校講座
◇同七時四〇分(東)浪曲
◇同八時(大)뮤직칼드라마
◇同八時四〇分(東)歌謠
◇同八時五五分(東)叙事詩 物語

# 天氣豫報

概況 高氣壓은 帶狀으로北海道에서 朝鮮을거처 滿洲西部로뻗저서 滿洲는 晴天이相半이고 朝鮮은거이 快晴이나北部에는 흐리고 눈이오는곳도잇고 八丈島南方에는 優勢한低氣壓이 잇기때문에 太平洋岸은 風雲이 强하고 其他는大體로흐리나 西部로부터天氣가 恢復되고잇다 北海道는개인편이고 黃河上流港口附近에는 低氣壓이잇서 北支는흐린편이고 揚子江流域은 비가오다

豫報 今夜東風, 흐리고 明日도東風흐리며 비가올듯하다

昨日最高 一〇度四
昨日最低 零下〇度二
二日朝最低 零下二度四
今日正午 五度二

# 明夜로迫頭된 金永吉獨唱會

## 本報愛讀者에게는優待割引

## 編編名曲·푸로도發表

우리악단의지보(至寶)일뿐아니라 동경악단에서도 나날이명성이 노파가 거연히혀성(慧星)과가티 빗나는존재인 레―너―김영길(金永吉)씨독창회가 시내음악사(音樂社)주최와 본사후원으로 개최되는것은 기보와갓거니와 한번이사고가나매 만도의인기는 파연동경(東京)하던끄테『언젠가』『엔젠가』하고 손곱아기대리던 이독창회는 오는삼일 사일이틀동안이나 부내공회당(公會堂)의스테―지에서 연출할것이 발표되는 밤을 결행하엿다 이가수에 대하야 정명은 이제세상스러히 말할것도 업거니와 선망의 고향에 돌아온 우리의레―너―는 더 구나 떠뜻하나고 동에지고 무대에나타나면서 박수를보내 환영하는 자기의『팬』들에게 파연 얼마나 아름다운선물을 할것인가?이번프로그람을보면 가곡파 가요곡이 모두 자기의 기량(技倆)에 마즈칫만 골랏스니 우리는 이가수의 은방울소리 아름다운노래를 드르면서 이때까지 깨닷지못하엿던『마음의 봄』을 하룻밤동안에 느낄것이다 그러므로 본사에서는 이 기어려운 조흔기회를 일수잇는 대로 우리독자들에게 더만히들 어가게하기 위해서 특별이 본보 독자에게 할인을 하게되엿는 바 입장료는 일원오십전을일원 이십전으로 일원은 팔십전으로 하며 이독자할인권은 본보삼일부 조간사면에 게재되엇다 그리고 당일밤의 프로그람은 다음과갓다

프로그람

第一部

一、(가)歌劇『웰텔』中에서…마스네―作曲 오아씨쏘의노래
二、(가)그대리면…로―자作曲 (나)로리다…못지배치야作曲
三、(가)프르다다…렌차―作曲 (나)사랑은熱病이라…메르作曲
四、歌劇『라보―엠』中에서 친구…… 푸치니作曲

第二部

五、(가)韓國노래(韓國精神作曲 (나)비오는港口 藤井流水作曲 (다)鰓龍의노래 黃志康一作曲
六、(가)가는사람朴泰俊 作曲 (나)부러탄봄바람 스뻬르만作曲 (다)부끄러움 朴泰俊 作曲
七、喜歌劇『蛋』中에서 (ㄱ)나의잔니―나 (ㄴ)女子의微笑 호스트作曲

# 第一部小學校卒業式日程

경성부내 제일부소학교(내지인측)졸업식거행은 다음과가티결정되엿다

三月十九日(午前)男子高小(午後)商專
二十日(午前)南山 元町 永登浦 南大門(午後)日出 靑葉
二十二日(午前)西大門 龍山 三坂 東大門 鍾路
二十三日(午前)櫻井

## 敦島小學學藝會

【沙里院】사리원부도심상소학교에서는 예년대로 지난이십오일오전열시부터 원내 공락관에서 아동학예회를 성대히개최하엿는데 학부형들이 무려천명에달하야 매우성황을이루엇다고한다

# 惠化町殺人強盜

## 豫審終結公判에廻付

작년십이월 십오일 오전열한시경 부내혜화정(惠化町)십오번지 칠성훈아 대산정리(岱山正利)의 집에드러가 의복등속을훔처가지고 나오려다가 주인의처 『에이』(에)에게 발견되여 그여자가 『도적이야』소리를 지름에놀라 그자리에서 대쳐두를연출하고 드디어에이를죽이후 의복현금 사원팔십전 저금통장등가격 오백원어치를 훔처가지고 다라낫다는 향천현 고송시(香川縣高松市)출생 주소부정 천천정일(泉川淸一)(三二)은 그간경성지방법원 제산예심 삼본(森本)판사의 취조를바더오던바 이일에 심이 끗나는동시에 주거침입강도살인 사체서위조행사등 최명으로 동법원공판에 회부되엿다

# 敎員都市手當制

## 今日府會에意見書案을上程하야採決

조선인초등교원은 종래우우(優遇)하야 이세국민의 기초교육에 유감이업도록하라는 부르지즘은 드디어 경성부제이교육부회에서 론위되여 경기도와 총독부당국에 제출하기로되엿든바 이번 금월 일일부터 도시수당을 지급하기로되여 부당국에서는 이에대하여 이의를 제출하엿으나 금년에 부회에 의견서안을상정하야 부인회의 결의로 확정하려던것 대한 부회의 의견서는 이일종 제기되어 예산에계상되지못하엿다고유감으로 지난번 경기도와총독부당국이 이문제는 전조선적으로 파급할가능성과 다른 하급관리와의 균형(均衡)때문에 난색을띄이고잇스니 만큼 문제의귀추가 극히주목되는바이다

까고와주택난에, 시달리고잇는교원의 생활안정에도움이되도록하라는것이다 그리하야 이문제에 대한 부회의 의견서는 이일중으로작성하야 제출하기로되엿는데

## 일

이따금 거리에서보면 전차 정류장가튼데서 담배꽁추를 줍는사람을보다▲ 또어떤때 신문을보면 담배꽁추를 큰 권련갑에 가득가득 너흔것을 몃갑씩 묵거가지고 이것을 어려운사람에게 노나주시요하고 경찰에갓다 바치는것이 잇다 이런것은 요리집에도 내지인요리집의 심부럼하는 여인일군이 곳잘하는일인데 ▲먹다 버린 담배꽁초나가지고 몰스러운 사람에게 선심쓰려 한다면 그것은 그다지까지 흉볼것이라고는 못해도 한꽈치 두꽈치식 두고두고 모으는 정성은 갸륵하다 ▲하여간 담배란 괴워서배부른 것도 아니고 약이되는것도 아니되 먹어버릇한사람에겐 약가튼 효과도나는것이요 또이담배장사로 국가의수입도적지안게 되는 것이다 ▲이만흔담배는 이세상에서 술과가티 간단히 처리해 버릴수 업는 상태에 잇다 ▲은근담배 한 꽈치도 사먹을수 업는 형편이거던 아주담배를끈어버려도조흘듯하나 꽁초를주서까지 피우는데▲ 피하다면대단히 창피하나 잇는사람들도담배가 아주떠러지면 한꽈치담배를 「몽초」노나 피우는것이나 마찬가지일것이다▲이러코보니 거리에 담배꽁초를 버려노코 피는것도 생기는모양이다

ビクター 蓄音器
第一號型 手提用 壹百五円より各種
コロムビア 蓄音器
地方御注文は前金三割以上申受けます 手提型 壹百八円より各種
各種在庫豊富
カタログ進呈
京城鍾路 山口樂器店鍾路支店 電話光化門四八 振替京城二二六六

科 咽喉鼻耳 姜
醫學博士 姜日永
京城仁寺洞一二七 電光二一七〇番
備完室院入

原料高騰으로定價에 一圓을引上하야來四月一日부터五圓으로 變更하야販賣하겟나이다
京城府寬勳町一四八 株式會社 模範賣藥商會 振替京城四七七二 電話(光)三七六三

蔘茸補益水 삼용보익수
定價 四圓也
各地有名賣藥房서販賣함
補陰、補陽、血虛 貧弱、消化不良 重病後回復에仙藥

鄭高藥은
말더듬이 訥言專門矯正院 京城府惠化町二〇八

現下唯一의舶來品 世界裁縫界大覇王
ユニオン裁縫機
(萬國標準型)
直輸入元 ユニオン裁縫機朝鮮總代理店 三福合名會社 京城鍾路四街里 電話(光)一六四八番 振替京城一五〇八一 取引銀行 漢城銀行 第一銀行
特長 1 前進後退가自由自在 2 價格世界壓倒的廉價 3 品質何國ミシン을莫論하고追從不許
月賦販賣
新設地方分店大募集
日本內地·臺灣·南樺太·南洋群島·及滿洲大都市에는總代理店을募集함
地方分店設地에限하야 分店申込에應함·型錄規定書를進呈
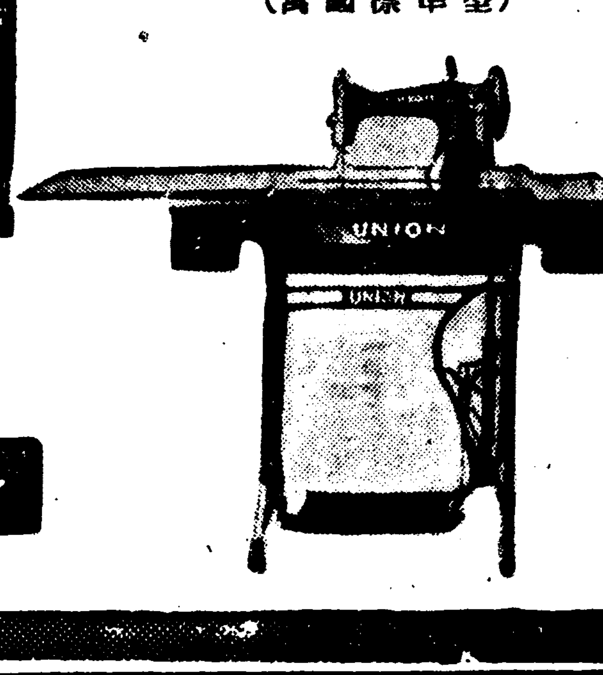

眼科專門大醫
醫學博士 河本重次郎氏
醫學博士 小玉 龍藏氏
醫學博士 吉田 義治氏
醫學博士 山中 嶽之氏
醫學博士 豊田 正達氏
推奬

한방울너흐니
아이 시원도해!

# 大學目藥

아프거나·쓰리지안코·爽快하게잘듯는

# 대학목약

適應症
○돌림안질 ○[illegible]目 ○[illegible]眼 ○도라홈 ○[illegible]目 ○疲勞眼 ○다락기 ○麥粒腫 ○結膜炎 ○쑤시는눈 ○[illegible]目 ○[illegible]린눈 ○光線眼炎 ○雪目 ○打目 ○상한눈 ○삼눈 ○진안질

定價

[illegible] 케ー스付
一瓶入 三十錢
二瓶入(눈[illegible]) 五十錢
補充用特大瓶付(同) 一圓

케ー스업시
試用瓶 十錢
小瓶 二十錢
大瓶 三十錢
御用 五十錢
(小兒用) 二十錢

大學洗眼藥
十錠 十錢
廿一錠 二十錢

全國各地藥房에서販賣합

發行所 大阪 參天堂株式會社

## 體千兩 目九百兩

눈의治療에힘쓰라

眼疾原因은거의全部가 不潔과 榮養不良에잇습니다、塵埃와 煤煙과 때에더러운얼골과 눈을씻지안커나 더러운손으로 눈을부지르거나해서 眼疾이 생깁니다、太陽의强한紫外線과 컴컴한電燈下에서 일을하거나 細微한文字를읽거나하는일로해서도 눈은 疲勞하야弱해집니다、눈이붉어지거나 눈곱이끼거나 좀아푸거나할때에 곳治療를加하면 病이되지안코말것이라도 治療를加하지안코 버려두는故로 病이되는것이며 病이된뒤에는 治療가길게끄는 것입니다

## 眞正한 治療法과

눈을强하고곱게하는法

眼疾의 眞正한 治療法은 于先 熱湯을 시킨뒤에까ー제에적시어 눈의안팟을 輕하게몃번이고 씻습니다、다음에 大學目藥 一二三滴을 點眼합니다、이것을 每日三回 꾸준히繼續하면 지금까지 좀처럼 낫지안튼 眼疾도顯著히快差해갑니다。또、지금은 눈이 나뿌지안트래도 每日豫防해두면 眼疾이되지안코맙니다、그것은 每朝洗面後에 大學目藥을 一二滴點眼하면 고만입니다、아츰엔 눈곱이끼고해서 第一不潔할때오니 每朝點眼하시면 언제나 强하고 고운 눈을 保有할수잇습니다、特히 婦人의 美眼法으로는이것이第一입니다。

## 大學은 權威잇는

世界的高級眼科藥

大學은 眼科醫學의泰斗五大博士의 推奬하시는바 治療力이極히强한目藥으로殺菌、防腐、收斂의效果와 專賣特許製劑우르비을레긴이라는 紫外線防止藥까지 配劑되엿는故로 단한가지로 實로左의세가지作用을가젓습니다。

一、眼疾을速히治癒하는힘
二、눈을아름다웁게하는힘
三、紫外線의害를防止하는힘

따라서 眼疾이잇는분이쓰시면 速히回復하고、健眼하신분이쓰시면强한눈、고운눈이되고、老人이쓰시면 視力이回復되고바다와山에서쓰면 紫外線의害를밧지안코맙니다。

## 아이에겐小兒用大學目藥

大學目藥은 조굼도아푸거나쓰리지안코 새爽快한氣分을주는故로아이들에게 쓸지라도괜찬습니다마는 十歲以下의小兒에게는 小兒의눈에맛게한 小兒用大學目藥이잇습니다

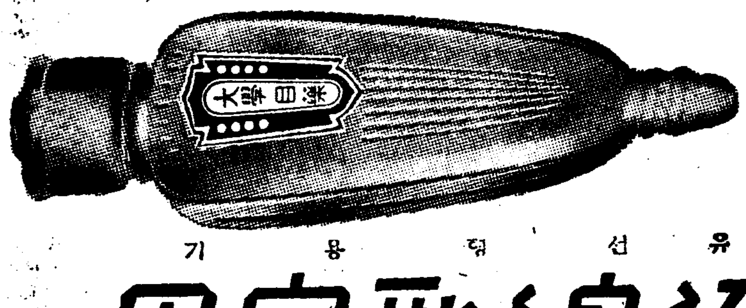

## 流線型容器

스마ー트하고便利한自動點眼容器


004360

9-1

# 우리차지

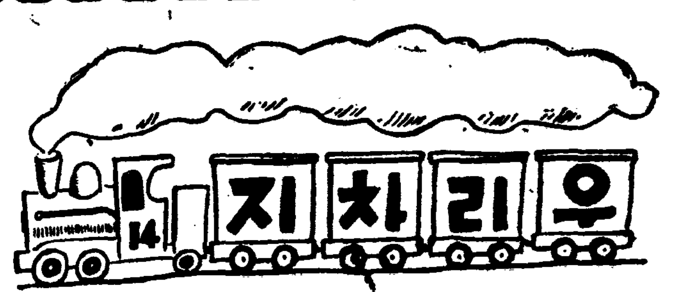


그네뛰기

★소녀들이 뜰에 그네우에 올라고 발로 그넷줄을 버리면서 말에섯는 아이더러 밀라고하면서——

벚사꽁아 베미러라
모시나한필 주니까니
벚사꽁아 베미러라
초록가튼 물것속에
연저가튼 베나간다
——황해도 황주——

# 너무어려서부터 무엇을가르키랴들면 머리가둔해진다

## 제풀로누그시자라게내버려둘일 / 저능아는어디가다를까

아이들이 날마다 눈에보히게 자라서말하기 시작할때쯤은 참말 눈에너허도아프지안흘리만치 귀엽습니다 따라서 이때에는 무에나 가르처주는대로 알아드르니까 그것을 보느라고 어른들이함부로무엇을자꾸가르처주게됩니다.

심하면 부모가 음악을조화한다해서 피아노나노래를 가르치거나 한문글자를가르치는예도잇는데 이것다 부질업는짓입니다.

어린아이들은 무슨사물에 대해서든지 자연스럽게 알고기억하게하고 결코 억지로 여러가지를 배워줄필요는업습니다 왜그러냐하면 네다섯살때재조잇다고하는것은큰 뒤에까지도 그러케 힘이잇는것은 아니니까요.

一、바르게가르칩시다

아이들이 차츰 사물을기억하게될때에는 처음부터바른게알게하는것이 조흡니다 그리고 아이들은 첫재로 다른아이들이 하는것을 모방하기쉬우니 되도록 무의식중에서라도 잘못된것을배호지안토록주의할것입니다.

또는 아이들이아버지의수염을 잡어끈다든지 다른아이를 때렷는데 이것을 책망까지할것은못되지만 그러타고 장해서우스면 그버릇을 조장하는것이 됩니다.

二、사물을 가르치기에급히서두르지맙시다

아무러한 준비도업는 백지와가튼 적은머리에 여러가지것을 쏘더넛는것은 도로혀 어린아이들의 두뇌를 둔하게하고 장래에 공연히 무엇이나 아는체하나 사실성적은 그다지조치못한 이러한아이를 만들기쉽습니다.

셈이라든 물건의 일홈을 어른이 일부러 가르켜줄필요는업습니다.

어른들이 자기만녀기고어린애기를 가르키는것은 금물입니다.

그러나 아이들의 정서가 풍부한 동화나 노래가튼것을 가르치되 결코 머리가 피곤치안흘정도로 해야합니다.

그리고 너무 극단의 거짓말이나 모순을 이야기하는것은 역시 삼갈것입니다 또는 게집아이들께 어른처럼 인사를가르켜서 이것을 듯고조타고 수선을 핀다든지 하는것등도 다재미적습니다.

三、저능아의구별

「큰그릇은 늣게이룬다」하는 주의로 아히를 너무놀니지말고 천천히 크고건실하게 기르는것이 제일입니다.

그러나너무 발육이 늣다든가 어딘가 좀부족해 보히는데가잇스면 한번의사에 상의하는것도 조흡니다.

오래동안 귀나코ㅅ병을앓은아이나 뇌질병을 이르켯다든지한후에 말배우기가 대단히 뜨다든지 전체적으로 발육이 조치못하다든지하는 것은 다저능아(低能兒)의심이만흔것입니다.

또는 몸은튼튼한데 무슨일에흥미를 가지지안코 영리해보히지안는데 [illegible] 진병을 알흔일이잇섯다든지하면 [illegible]

# 향수간수

## 잘못두면증발해

향수도 고급품은 인제 좀처럼 어더기 어렵게됏습니다.

그런데 어떠한수든지 대단히 날너버리기 쉬움으로 상점에서까지 갑비싼 수입품은 증발해버려서 나중엔 못쓰게되는수가 만타고합니다.

그러므로 가정에서는 여간만 주의하지안흐면 향기와 분량이 날너가버리고 흡히 나은것은 색소와 나뿐성분만이 남어잇서 옷에다 얼눅을 지우는수가 잇습니다.

그러므로 쓸때마다 마개를꼭 해두고 우에서부터 쎌로판조히를 싸고 고무줄로 꼭꼭어두면 좋습니다. 두는곳은 자조하고 어두운데가 좋습니다.

# 면세점이문제인 고급옷감들

## 학용품은대체로 오원이상에부터



고급직물

물품세가운데 이번새로된물목가운데 부인들께 제일무서운것은 고급직물세일것입니다. 이것은 제이종파세(第二種課稅)라고해서 제조장(製造場)에서 내여올때에 가격의백분의십의파세를 하는것인데 결국은소매할때에도 그만치값을올려서 파는것은 물론입니다.

그런데 이소위 고급직물이라고하는것을 어디에서부터 어디까지정해야할지 말하자면 이러한비단은 고급직물이라고 할찌 그러치안흐면 한필에 면세점이상이면고급직물이라 할지 그것은 아직확실히정해지지안헛습니다.

이것이 면세점(免稅點)이되지안코 가격으로 된다면 만약한필에 이십원이상의것이 된다할때엔 가튼가격이라도 특가로 십오원에 팔게될때는 이세를면할것입니다.

## 문방구와작난감

봄의 입학기를 압두고 학생 생도의 필수품인 문방구는 만년필, 벼루, 북, 앨범등에 적은것은 이원정도로부터 여러개합친 셋트는 오원으로부터 일할의 세금을 밧습니다.

따라서 노—트, 연필, 크레온가튼 소학생들이 쓰는것에는 세금이붓지안흐니까 갑시 더올을리가업습니다.

작난감도 대체로 오원이상의 고급완구일때, 또는 인형도 크다란상자에너흔것가튼것, 또는아이들 작난감이라고할수잇는 전기장치의 기차라든지 영사기(映寫機)등은 모다 세를밧게됩니다.

이박게 운동구(運動具)는 각품명에 면세점을 세우고 매를면 정구볼은 오십전이상의것이라야 세를밧게되는것과가티 소학생정도의 스포—츠에는 별반 차이가업게되엿습니다.

전기와 까쓰를쓰는 기구도 화로, 아이롱, 소제기등에도 특히 면세점에 드는것외에는 전부일할의 세를밧게되엿습니다.

# 만년필오래잘쓰는법

만년필로 갓사서쓸것으니까 정히 잘쓰자면 만년필을 상하지 안케하자면 첫째로 가튼표의잉크를 쎄야합니다 다른잉크를쓰면 그성분이 다르기때문에 속에서부터상합니다 [illegible] 잉크는 [illegible] 구분가량 너흠에 잉크가득 [illegible] 잉크가 뻑어나와 [illegible] 만년필은 [illegible] 쓰는사람이 [illegible] 어그러저요.

# 홍차나커피에우유를너흘때

커피나 홍차에우유, 또는크림은 의레따르는것인데 사람에따라서는 이것을조화하지안는이도잇습니다마는 무턱대고너흐면 [illegible] 분량에잇서서도 적게넛는사람 만히넛는사람이잇스니 이런것을 짐작해너허야합니다.

우유를 넛는데는 홍차에는찬우유를너코 커피엔 뜨거운것을 너허야 제맛이납니다.

# 長篇探偵小說 魔人 【十四】

金來成 作 / 崔根培 畵

## 지금까지의梗槪

세계적 무희 공작부인의 저택에서 열린 가장무도회에는 각계의 명사들이 모이엇스나 그중 가장 중요한 인물은 위선 공작부인의 약혼자인 조각가 백영호씨 그의 전처딸 정란 정란의 [illegible] 탐정소설가 [illegible] 정란의 약혼자인 의학박사 문학수 백영호씨의 [illegible] 그리고 정체를 알아볼수업는 이상한 도화역자와 화가 이선배라는 수상한인물들이다. 그때 화장실로 들어간 공작부인의 『악!』하고 웨치는 목소리에 사람들이 달려가보니 어깨에 백힌 날카로운 비수 그 정체모를 도화역자가 [illegible] 라낫다는것이다. [illegible] 도착하여 [illegible] 어찌된 영문인지 수상한 화가 이선배가 슬그머니 도망을가버렸다. 그뒤를 쫏는 경판대 공작부인의 애인 김수일을 잡으러 서린정 중앙 아파—트로 자동차를 모는 임경부일행——

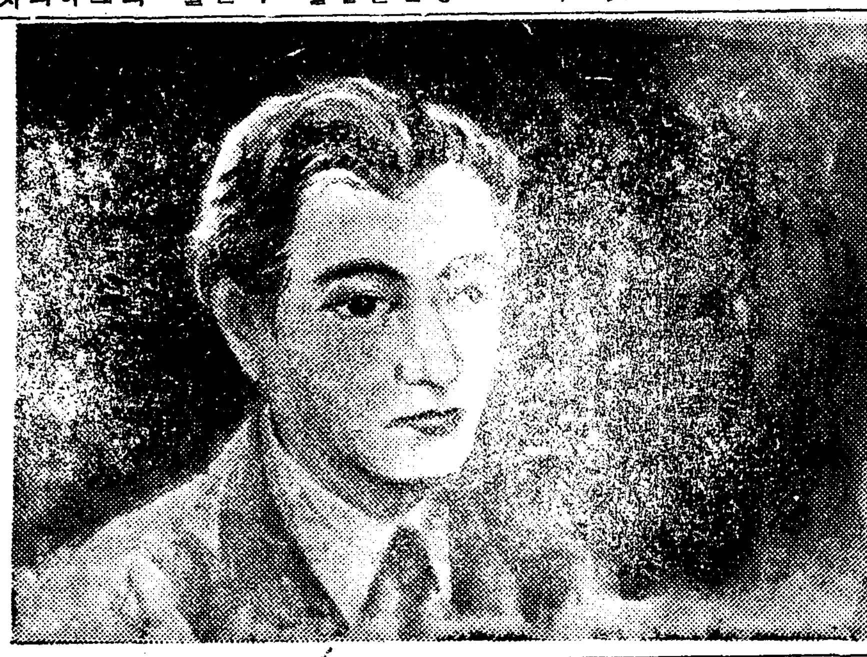

魔術使 (二)

임경부가 숙박부에서 발견한 사실을 대강 추려서 기록해보면 다음과 갓다.

×

성명——김수일

연령——삼십삼세

본적——평안부 남포동 ××번지.

직업——화가.

투숙일(投宿日)——소화십×년 정월팔일.

그리고 여페다가 빨간 잉크로 「방세 사개월분선납(先納)」——이라고 씨여잇다.

그때 주인마누라가 생긋 웃으며

「참 그분파가튼 손님만 들어주시면야 아파—트 영업도 땡이 [illegible] 가려서 [illegible] 는 호기심은 [illegible] 임경부의 겨잡을수 업는 무서운 비밀이 숨어잇는것 거기에 무어인가 헤아릴수업 [illegible] 달리기 시작한다.

임경부는 장부를 적어노며 그리케 중얼거렷다.

「이선배도 가짜화가, 김수일도 가짜화가!——공작부인은 결국 가짜화가 김수일파 지금까지 교제를 해왓군?……」

「가짜 화가로구나!」

그러나 이상한 일이다. 화가란(畫家欄)을 아무리 뒤저보아도 김수일이란 이름도 보이지안코 이선배란 이름도 발견할수가 업섯다.

임경부는 ××경 찰서로 돌아오자마자 경성시민을 직업별(職業別)로 나누운 커다란 장부를 책장에서 꺼내노코 분주스러이 떠보앗다.

그때 하는수업시 김수일이가 다시 아파—트로 돌아오거든 곳 경찰서로전화를 걸어달라는 부탁을 톡톡히 다짐후에 임경부 일행은 『중앙아파—트』를나섯다 『한달에 두세번 밧게 사용하지안는 중앙아파—트 칠호실손님 김수일이란어떤 인물인고?』

임경부는 이러타할 몰적증거품 하나 발견하지 못하엿다. 지문을 어더보앗스나 전부가 다 분명하지를 못해서 하나 쓸만한것이 업섯다.

임경부는 김수일의 방 칠호실을 임검하엿다. 방안에는 테—불과 의자, 그외 간단한 화구(畵具)가몇개 노혀잇슬 뿐이요 물건이고?……

「……이선배라는 대체 어떠한 인물인가?」

선배는 한번도 김수일을 차저온적이 업다지 안는가. 파면 어끈허저버리고 말엇다.——이선상의 실마리는 거기서 그만 [illegible] 임경부의 겨잡을수 업는 공

「그에게는 한사람도 친구가 차저온적은 업서서요. 그 어여뿐 아가씨 외에는——」

「그의 친구 이선배란 사람이 차저오진 안엇소?」 역시 그림 그리는 사람인데——」

[illegible] 신사——피 [illegible] 머리를 길게기르고——」

[illegible]


# 朝鮮家庭醫學全書

## 東西古今에그類例가업는 燦然이빗나는大家庭醫學

## 朝鮮醫學界權威百三十名總執筆!!

## 家庭의保健과幸福은이冊으로부터

朝鮮에는 醫療機關이 不足하다。蓋世의 英雄과稀世의 天才도 健康의人이 아니면 할수업는것이다。疾病을 驅除하고 健康을 增進시키는 保健運動이야말로 人類社會의 最高의 任務일것이다。이에 本社에서는 朝鮮醫學界의 最高權威百三十餘名을 總網羅하여 이冊을 完成하엿다。이冊은 九百三十餘頁에 亘하는 大冊子로써 各專門醫師가 萬種疾病에 對하여 그原因 經過 治療等을 가장알기쉽게 가장 仔細하게 누구나 應用할수잇도록 親切히說明한것이니 이런 冊子가업는 朝鮮에서는 實로크나큰자랑이 아닐수업다 더구나 이冊은 그內容에잇서서나 그表裝에 잇서서나 東西古今에 그類例가업슬만치 훌륭한 冊子이다 各家庭에 이冊하나만 잇스면 가장信任할수잇는 醫師를두는이보다 더든든하며 따라서 各家庭의 紙上病院으로써 永遠의 寶鑑이 아닐수업다 英國俚諺에 一온스의 豫防은 百온스의疾病을 凌駕한다고한다 朝鮮의 五百萬家庭은 家家戶戶에 이冊을備置하고 疾病의豫防과 治療에 應用하면 實로 一家의幸福과 健康을 維持하리라 確信하고 敢히이冊을 滿天下에勸하는바이다

## 우뢰갓튼社會各方面의讚辭

朝鮮醫學의金字塔 佛專 權相老

[illegible]

朝鮮의最大良書 韓龍雲

[illegible]

劃期的인大著述 鄭寅燮

[illegible]

東醫寶鑑에匹敵할大著 明倫學院 金台俊

[illegible]

各家庭의寶鑑 醫學者 李克魯

[illegible]

各家庭의醫師 梨專副校長 金活蘭

「朝鮮家庭醫學全書」를 刊行해 [illegible]

文化生活의向上書 辯護士 徐光卨

[illegible]

新版東醫寶鑑 小說家 兪鎭午

「朝鮮家庭醫學全書」의 出現은 우리의 待望하지 오랜快擧입니다 [illegible]

## 豪華尨大의本書의內容目次

目次

序…朝鮮日報社長 方應謨
跋…醫學博士 李甲洙

生理衛生篇 [illegible]

病理藥理篇 [illegible]

內科篇 [illegible]

外科篇 [illegible]

小兒科篇 [illegible]

產婦人科篇 [illegible]

皮膚花柳病科篇 [illegible]

眼科耳鼻咽喉科齒科篇 [illegible]

家庭看護及雜纂篇 [illegible]

附錄 [illegible]

朝鮮日報社出版部發行

京城府太平通一丁目六一(振替京城五八七八番)

[illegible]

家家戶戶에備置할紙上病院!!

# 學藝

## 全體主義의經濟理論
### ―「슈판」과「고틀」을中心으로하야―
① 尹行重

全體主義諸相

### 全體主義經濟理論의歷史的發展

自由主義的經濟理論에 統制主義的經濟理論이 그의새로운自由發展을 求하려는 現階段에있어서 그와 對蹠的인立場에 나타난것이 全體主義經濟理論이다 이全體主義經濟理論은 그發祥地가 獨逸이었고 더욱 나치스經濟理論을 代表한다는點에있어서 世人의 注目을끄는바이어니와 資本主義的生産의 發展함에따라

獨 逸의物質的客觀的情勢가 歷史的으로 이理論生成發展의 溫床이었음을 看過하여서는 아니될것이다 獨逸의資本主義的生産은 그 發展初期에있어서는 西歐諸國에 뒤떨어졌을뿐아니라 對內的으로는 國民의 物質的 生活을 動搖시켰다는 客觀的事實이 이理論의 先驅者를 輩出한 契機가 되었으며 世界大戰과 其後의 深刻한 獨逸國民生活이 理想主義的目的論的經濟理論의 體系化에 土臺가되었다고 볼수있을것이다.

全體主義經濟理論의先驅者中 代表的學者로 아담·뮐러(Adam müller)와 프리드리히·리스트(Friedrich von List)와 칼·크니스(Karl Knies)等을 指摘할수있다. 아담·뮐러는 그의『政治學要論』에서 國家를 全體即社會生活의中心現象으로 보며 國家를떠나 人間을생각할수없다는것이다. 國家는 人間의 全生活을 通하야 그들의 모든行動과 行爲에 무슨方法으로든지 關與하고있다. 그럼으로 國家는 經濟에對하야 無制約的優位에있는것이다. 經濟란 恒常 國家나 國民의 經濟生活을 意味하며 [illegible]

國 民의力 또는 國民의財産이라는것이다. [illegible]

經 濟에對한 國家의 [illegible]

哺 [illegible] 스미드(Adam Smith)의 世界主義에對하야 國民主義를 主張하였으며 [illegible]

### 漢詩募集

題 九齋

古詩 押韻隨意

律詩 押韻 齋

限三月十五日 (漢韻通用)

【解題】九齋 [illegible]

---

## 自作自畫 유모어콩트
# 거북님
(下) 金南天

그러나 거북님이 이집에들어오게된까닭은 男便이생각한것처럼 補陽劑로쓰일려고들어온것도 또는 男便이追窮하는바람에 엉겁결에 피해들어왔다가 공연히 男便장에에 오줌만맞게한 壽命을 [illegible] 들어온것도아니었다. 그보다는 좀더嚴肅하고 요긴한 目的이 있어서 안해는 [illegible] 南大門市場에서 사왔던것인데 [illegible]

五十錢을 [illegible] 모셔온 거북님이다 [illegible]

이냥 [illegible]

그러나 新女性은 佛徒와는 달러서 그 積善의 報酬를 來世에 기다리거나 決코 그러 [illegible]

꼬추자지를 몽땅 몽땅 흔들어대는 玉童子를 하나 점지해준다는 것이었다.

세놈中의 한놈이라도 水宮으로 도라가면 國王에게 人間世上의 形便과 지바한 內外 [illegible]

이리하야 三冬이지나고 雨水와 驚蟄이 지나서 漢江水 맑은물이 소리노코 흐를때 [illegible]

『세놈中의 한놈이라도 뒤만 돌려다 보려무나』

[illegible] (下)

---

### 小型小說評
#### 作品樣式問題
―【二月創作評】― 4
李源朝

朝光二月號에 李石薰氏의 諧謔小說『카이제르와『理髮師』와 朱耀燮氏의 怪奇小說『樂浪古墳의秘密』두편은 [illegible]

---

# 神龍吐火의一代新作
## 長篇小說『情熱은病인가』
『薄命』의뒤이어十一日附朝刊(地方十二日附夕刊)부터連載

作者 金東仁氏

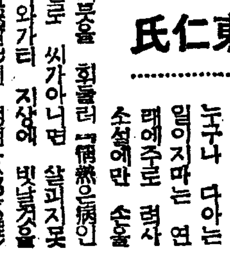

挿畵 鄭玄雄氏

본보조간사면에 실리는 한용운(韓龍雲)씨의 장편소설『박명』은 오는 섭일까지 이백이십일회로 끝마치게되었습니다. 다음에 실릴 장편소설의 고사(考査)에대해서는 여러가지로 [illegible] 우리문단의 거장(巨匠)인 김동인(金東仁)씨에게 [illegible]

### 作者의말

[illegible]

---

## 第一回懸賞募集 씨나리오選後感
安夕影

[illegible]

---

### 映畫와文學에關한 프라그멘트 (二)
東京 吳泳鎭

[illegible]

### 心理―主體的·客體的

[illegible]

### 歷史的民族[illegible]

[illegible]

### 文化討議室

【問】世間 歷史小說에對하야質問

一、作家의 全的想像인가?

二、根據있다면 어느程度까지事實인가

[illegible]

### 入學案內

◆公州永明實修學校

一、募集定員 第一學年生男子女子各二十五名

二、年齡 男子十六歲以上 女子十四歲以上 尋常小學校修業年限六年 普通學校卒業者 同等以上學力有한者

三、入學試驗 資格檢定試驗 尋常小學校又普通學校卒業者에對하야 國語 朝鮮語 算術 國史 地理 理科

四、願書受付期限 本年三月二十三日

五、試驗期日 本年三月二十四日二十五日

---

戰勝丸 胃腸 肺 肋膜 藥
明治四十年四月二十三日 登錄商標濟 慢性急性 胃腸 肺 肋膜
戰勝丸의主治効能 [illegible]
定價表 八十粒入金壹圓 百七十粒入金貳圓 三百六十粒入金參圓 五百二十粒入金五圓 千二百粒入金拾圓
配給所 京城府黃金町六ノ二九 本舖 浪速製藥株式會社 大阪市天王寺區上本町八丁目 電話天王寺二七二八番 振替大阪四二八六二番

映畫と大演 大衆藝術 第一劇場 人生競馬 猛虎一代 動物曲藝團 [illegible] 鍾路 一七五五番

映畫は日活 地上天國 隱密七生記(後篇) 映都萬華曲 ニュース 優美館

鼻唄三羽烏 콘무덤 銀色の道 犯罪王X 桃花劇場 [illegible]

各社ニュース 大自然と戰ふ民族 綴方敎室 東寶問題の大作 大陸劇場

演劇號 大公演 上海街의秘密 暴風前夜 丈夫의限 누가그女子를 죽였나 [illegible] 藝題每日交換 地方巡廻日程 金千代座

松竹映畫 女性の戰ひ 菊水太平記 罪なき罪 ニュース 平壤 キネマ

新富座 時勢は移る 鬪爭密林 ハリウッド征服 [illegible]

淋疾即治特効劑 パラミラード 金剛製藥所

東洋劇場 『사랑에속고돈에울고』 『代用品時代』 『잃었든幸福』 [illegible]

不老長壽 回春精強 更少幸藥 百補丸 平和堂 一劑十円

# 家內工業製品의 海外輸出을企圖

## 朝鮮獨自의家內工業을 促進하자는 工藝品協會의新案

朝鮮工藝品輸出品協會에서는 第三回輸出工藝品의 朝鮮內生産을 奬勵하기爲하야 家內工業의 振興을 期하는 一面中小工業者의 援助에 着手되엿는데 家內工業은 老若男女를 不問하고 可能하고 多少의 勞力을 一單位로하는 工業이므로 技術에잇서서도 반드시 熟練者를 要치안는 利便이잇스므로 今後國工相談所와 聯絡相談所와도 連絡을하고 計劃을 實行하기로되엿다 그리고 朝鮮으로서는 和紙製品가튼 原料를 支那에서 輸入하는것은 內地보다는 훨신有利하므로 此等製品을 增産振興하야 朝鮮獨自의 家內工業을 促進하야써 漸次이를 統制하야 製品의 海外進出을 期할터이라한다

### 全南棉花共販高

【木浦】全南道內各地棉花共同販賣所는 大部分이 二月上旬頃에 終了되엿고 其餘는 얼마 남지안엇스나 二十八日에 [illegible] 二個所식은 二月末까지 [illegible] 今年度棉花는 最初豫想이 三千七百八十萬斤이엇스나 播種時의 [illegible] 이에 [illegible] 三千萬斤의 出廻도 困難하엿는데 關係當局이 여러가지 方法을 講究하야 共販出廻를 督勵한結果 二月末까지는 三千三百萬斤에 到達하엿으므로 今年作況으로보아 良好한成績이라한다

各郡別 出廻實績을 보면 다음과갓다고한다

| | |
|---|---|
| 淸州 | 二、〇〇七、〇六九斤 |
| 報恩 | 一、五四五、三七一 |
| 沃川 | 三八六、三三一 |
| 永同 | 九三五、七一七 |
| 鎭川 | 四九三、二二六 |
| 槐山 | 五四六、四七九 |
| 陰城 | 八四一、〇二三 |
| 忠州 | 四二六、〇七二 |
| 堤川 | 二六二、五一九 |
| 丹陽 | [illegible] |
| 計 | 七、八〇〇、〇八三 |

### 忠北棉花共販高

【忠南支社發】忠北道當局에서는 昨年九月末頃부터 道內七十四個所棉花共同販賣場에서 一齊히共販을 開始하엿는데 지난 二月十日로서 終了되엿다는바 同出廻高를보면 七百八十萬六十三斤으로서 金額으로는 實로 一百四十萬九千六百二十七圓六十一錢에 達하고잇는데 前年度實績六百四十八萬四千二百六斤에 比하면 實로 一百三十八萬五千八百五十七斤의增加이라고한다 그러나今年의棉花出廻最初目標인八百萬斤에比하면 約二十萬斤이 不足하거된셈이라고하는바 一般作況

# 忠南의綠化造林

## 苗木千二百八十八萬本移植 種子는九萬七千立을播種

【忠南支社發】忠南道에서는 지난十二年부터 十五個年計劃으로 進行中인 砂防事業의 年次計劃인 今年度 一千七百二十町步의 林野綠化를爲하야 今年度內에 赤松「아마한」참나무 밤나무等의 苗木을 一千二百八十八萬八千五百株의 移植을하고 더욱「아카시아」싸리(萩)等의 種子 九萬七千四百「릿돌」을 道內山野에 播種하기로 하엿다고 하는바 이가티 尨大한 造林綠化計劃을 본것은 처음보는일로 忠南道內山野의綠化는 今後크게 期待된다고하며 그內譯은 다음과갓다고한다

▲苗木

「야마한」四百六十本 落葉松 四十五萬二千本 赤松 百二萬本 리기다松 五十萬本 黑松 三十五萬本 「지메리야한」八十五萬本 檜木 三百三十萬本 萩

▲種子

萩 二萬八千立 「아카시아」一千六百立 「아카시아」百十三萬本 二萬八千本 桐 三千五百本 아까시아 五十七萬本 주자木 九十萬本 栗 二十一萬五千本 주자木 五萬四千立 [illegible]

# 新興國策製品 展示會開催

## 一般認識의强化及普及을企圖

京畿道商工相談所에서는 代用品及輸出工藝品等에 關한 調査를 行하는 一方이의 指導方法을 硏究中인데 今月下旬頃에 新興國策製品展示會를 仁川、開城、京城에서 開催하고 代用品廢品再生品、家庭의廢品更生品 朝鮮의 輸出品、軍需品을 出品하야 業者의參考에 供하는同時에 一般의認識의强化及普及을 圖키爲하야 着着準備中이라한다

### 淸州邑蔬菜消費高

【忠北支社發】淸州邑當局의 調査한바에依한 淸州市內에서 消費된 內地方面으로부터 輸移入된 蔬菜의 消費를 보면 玉葱 一萬五千貫, 牛蒡 六百貫, 馬鈴薯 一千二百貫, 甘藷 六百貫, 무말냉이(切乾大根) 五百貫, 生薑 三百七十貫, 외(瓜) 사실등이라는바 이것을 金額으로 換算하면 約一萬圓가량된다는바 支那事變이 勃發되자 支那人의 退去로 말미아마 蔬菜栽培에 從事하던 支那人이 相當히 減少되엿는데 淸州蔬菜組合員의 熱誠으로 因하야 아무支障이 업시 前記와가티 輸移入하는것보담 淸州當業者로하여금 이需要를 栽培토록 [illegible]

# 生薑의 栽培

## 農家副業으로有望한

生薑은 朝鮮, 日本內地, 支那에잇서서 옛날부터 食料品에 香味料로 使用되어 무슨 飮食物에든지 양념으로 不可缺할 使用되어 藥方의 重要한 藥材이다 그리하여 옛날부터 各地에서 栽培되어 지금에는 一般에 重要한 物品이 되엇다

**栽培法** 生薑은 大槪四月下旬으로부터 五月上旬에 播種하는데 肥料로는 草木灰(나무재)堆肥 油粕等을 使用한다 [illegible]

生薑은 本來濕氣가 만코 [illegible] 十五六日乃

**採取法** 生薑의 採取의 [illegible]

**乾燥法** [illegible]

**貯藏法** [illegible]

**收益** [illegible]

# 海産物輸出活況

## 一日中元山港經由二萬二千四百圓으로 比前年六割이激增

【元山】지난一月中 元山港으로부터 輸出된 海産物의 貿易高를보면 總額이 二萬二千四百十七圓이 約六割의 大激增을 보이고 잇다 그런데 이와가튼 海産物輸出이 活況을 보이게된 原因은 最近時의 北方方面의 需要가 旺盛하게된 關係라는바 其輸出品別은 다음과가튼데 海藻의 最高位를 占하고잇는 事實은 特히 注目된다고 한다

(括弧內는前年同期)

▲海藻 四、〇〇九斤 一二、〇 五八〇圓(五二五斤九一九圓)
▲鹽鯖 三六、八〇〇斤 一五、七 二〇〇圓(七二、五〇〇斤 三、七 六〇〇圓)
▲乾明太 六、六五〇斤 一、八 二九〇圓(二、七五五斤 四〇〇圓)

### 油肥價騰貴率 年二割以上昂騰

【注文津】鰯漁業도 最近에 盛漁期로 鰯油肥生産高의 激增한增加를보며 鹽藏의 一斷面을 떠돌고잇는데 昭和六年부터 十三年까지의 八年間의 油肥價를 平均價格으로 年年二割以上

價格의 騰貴하여오든 昨年度의 時勢에 比하면 實로 二倍以上 昂騰되엿다는바 이것에對하야 오는二十八日 業者들이 集合하야 協議를 開催하기로 되엿다한다 지난八年間의 價格을보면 다음과갓다

| 年度 | 鰯油(一罐)平均價格 | 鰯肥(十貫)平均價格 |
|---|---|---|
| 昭和六年 | 一圓二三 | 二圓四五 |
| 同七年 | 一、三二 | 二、六六 |
| 同八年 | 一、〇一 | 二、二七 |
| 同九年 | 一、一四 | 二、二五 |
| 同十年 | 二、〇八 | 二、一九 |
| 同十一年 | 三、六三 | 三、八三 |
| 同十二年 | 三、三一 | 四、四〇 |
| 同十三年 | 四、九六 | 五、六二 |

# 今年부터龜城地方에도 煙草를耕作

## 徹底的奬勵를計畫

【龜城】時局色의 産業振興國策에依한 煙草耕作奬勵는 今年부터 龜城郡에도 實施하게 되엇다는데 去二十日 龜城郡에서는 龜城、東山、西山、五峰의 各面長을召集시켜가지고 協議하고 徹底的으로 奬勵할 方針이잇다 各面에 耕作面積은 左記와如하다

各面責任耕作面積

龜城面 十六町步
西山面 十五町步
東山面 十八町步
五峰面 十一町步

# 和順煙草耕作

## 面積許可가三十四萬餘坪

【和順】外國으로부터在來한 煙草를栽培하라면 全朝鮮에 二萬町步以上을 耕作하여야 될것이라는바 煙草耕作의適地인 和順地方에서는 煙草耕作을 熱望하여 或은陳情 或은交涉으로 猛活動하여오든바 當局의 耕作許可를바든 九百七名의 耕作者는 播種期가 切迫하엿스므로 苗床防寒用具準備에 奔忙中이라하며 許可面積은 九十四萬二千二百坪이라는바 이를 各面別로 보면 如左하다

| 面別 | 許可人數 | 許可面積 |
|---|---|---|
| 和順 | 二八八 | 一〇七、〇〇〇坪 |
| 東一 | 二五一 | 八二、七〇〇 |

# 廢品回收協會서 指定古物商決定

【忠南支社發】지난十二日頃에 結成된 忠南廢品回收協會에서는 廢品回收販賣의 指定商人을 決定하여 特히 指定商人은 人員制限한 市場에서 一、二名의 指定商人은「廢品回收」라는 一定한協會의 마ー크를 부치고 廢品回收에잇서 一般에 被害가업도록하기로하엿다고한다

# 稻熱病을豫防코저 種子에 풀마린消毒

【忠南支社發】忠南道農務課에서는 全朝鮮各道에앞서 지난昭和十二年度부터 稻熱病의 豫防으로「풀마린」消毒을 稻籾에 實施하여왓든바 豫期以上의 好結果를 어덧스므로 今年度부터는 이를大大的으로 實施하리라고하는데 그面積은 約二萬三千餘町步에 達하리라고한다 더욱去年度實施狀況은 다음과갓다

| | 實施町數 | 消毒量 |
|---|---|---|
| | (五、二二九町五反) | 一、五八三石 |
| 消毒籾 | 一、〇五〇石 | 八四八圓 |

# 忠南産業奬勵館 一月中事業成績

【忠南支社發】忠南産業奬勵館의 지난一月中 事業成績을보면 入場者一千七百六十八人으로 委託販賣高는 六百九十八圓十一錢이라고 하는데 前年同期比 約三倍에 달하엿다고하며 그中에서도 道內産物을 내엇다고하며 滿洲國奉天方面에 斡旋한것도 不少하다고 한다

# 漆植栽奬勵 苗木代七割補助

【春川】原州郡은 漆의名産地로써 道當局도 積極奬勵하야 나려오든中 第一期計劃을 마치고 十三年度부터 第二期計劃에 드러가 十四年度는 原州邑 板富 興業 三個面에 漆苗木 二十萬本을 심게되엿는데 山林課에서 道費로 苗木代七割을 補助하게되엿다고 五個年計劃으로 百萬本植樹를目標하고잇다한다

# 北靑森林主事會議 山火防止를討議

【北靑】咸鏡南道山林課北靑出張所管內 各山林保護區 森林主事會議를 지난二十一、二兩日間 同事務所에서 總督府時任事務官本道山林課長臨席으로 開催하엿다는바 主要討議事項은 山火防止其他이엇다 한다

# 農作物害虫及其防除法

### 林檎白姬心喰蛾

**形態**

成虫ー全體暗灰白色 前翅는 灰白色、外緣及外緣角에 큰暗灰色의 斑紋이잇다 또前緣에 沿하야 斜走하는 十數條의暗褐灰色線이잇다 其他翅面에 微細한 斑點이잇고 後翅는 暗灰色을 呈한다 體長七ー八耗翅의開張一三ー一五耗

卵ー扁圓形乳白色이나 孵化하게되면 淡紅色이된다 徑〇、五耗 幼虫ー老熟한것은 頭部、背板 尾板이 모두淡黑色、胴部는 茶褐色을 呈하고 各環節에는 小形의 暗黑色 斑點이 잇다 여기에서부터 微毛를 生하고 尾端에는 肛叉五ー六本이잇다 體長一五耗

蛹ー黃褐色으로서 紡錘形 尾端에 數本의 釣가 잇다 灰色의 繭中에서 잇다 體長一〇耗

**生態**

本虫은 苹果、山櫨子、林檎等의 果實을 害하는데 一年二回의發生으로 越年은 幼虫으로 越年한다 翌春五月下旬頃부터 六月에 亘하야 成虫이 나타나 果實에 一粒씩 産卵한다 孵化한것은 新芽嫩葉을 害하고 或은果實을 喰害하야가지고 心梁에 達한다 一四ー一二日程害한다 大槪는 虫糞中에 翅繭을 만드러 其中에서 蛹化한다 第二回에 七月中旬부터 八月下旬에 産卵 幼虫은 果實만을 害한다

**防除法**

他果害虫과 同一하다

### 桃葉捲小蛾

**形態**

成虫ー暗黃褐色의 小蛾로서 下唇鬚는크며 上方으로 曲折한다 觸角은 極히細長한 絲狀을 呈하는데 翅는 長形、前翅는 中央에 不分明한 小黑紋 前緣頂點으로부터 內部로 斜게 濃茶褐色의 斑紋이잇고 後翅는 淡灰色、體長 六耗、翅의 開張十大耗가량

卵ー

幼虫ー頭部及第一節의 硬皮板은 淡黃褐色 胴部는 帶綠黃褐色으로서 各節에 數個의黑點이 잇다 老熟한것은 體長一四耗가량

**生態**

本虫은 幼虫期에 잇서서 桃、李、杏、梅等의 葉을 先端으로부터 捲葉하야 그中에서 喰害한다 捲葉을 열면 葉先은 鋏으로 切斷하는것 가튼 被害가 잇고 또黑色虫糞의 堆積物이 잇다 一年三回의 發生으로 幼虫으로서 越年한다 普通五月上旬부터 出現하야 幼虫은 葉을 말어서 害한다 또捲葉中에서 老熟하면 그가운데서 蛹化한다 成虫은 六月中下旬에 羽化한다 그때부터 産卵한것은 孵化하고 前同樣의 經過로 八月下旬ー九月에 羽化하며 또産卵한것은 幼虫이되어 喰害하고 越年한다

**防除法**

一、樹皮下 芽側에서 越冬한 幼虫은 冬期에 油乳劑 或은石灰硫黃合劑를 撒布하야 驅殺하고 捲葉의 葉을 모아 燒却한다

### 葡萄透羽

**形態**

成虫ー細長한 小蛾로서 一見蜂과恰似하다 全體가 黑色이나 後翅는 二種類가잇다 翅의 體長一四耗 翅의 開張三〇耗 體는多少小形 尾端에 長毛束이잇다

卵ー扁平楕圓形、黑褐色

幼虫ー老熟한것은 頭部赤褐、胴部淡黃褐色 或은黃白色、細毛를 粗生한다 體長二七耗

蛹ー濃褐色 圓筒狀으로서 體長一五耗

**生態**

本虫의 幼虫은 葡萄의 枝梢內에 喰入하야 其個所는 多少膨大하여지면서 發育을 阻害한다 一年一回의 發生으로 幼虫으로서 越年한다 翌春蛹化하야 五、六月에 交尾羽化한다 母蛾는 芽의 基部에 點點産卵하고 孵化幼虫은 葉柄으로부터 新梢內에 喰入加害한다 老熟하면 그속에서 蛹化 羽化하야 外部로 飛出한다 成虫은 性質이 活潑하야 잘 飛翔한다

**防除法**

一、剪定時에 枝가 膨起한 個所를 除去하고 燒却할것
二、七月頃을 巡視하야 葉이 凋萎한것에 幼虫이 喰入한것이면 摘取하야 燒却할것
三、新梢에 幼虫의 喰入初期에는 鋭利한 針金을 挿入하야 上下하면 幼虫을 刺殺할 수 잇다 이 境遇에 傷口는 接合蠟等을 塗布하야 두는것이 좃타

### 苹果姬吉丁虫

**形態**

成虫ー全體가 光澤잇는 銅藍色으로서 腹面은 青銅色의 小甲虫이다 體長七ー一〇耗

卵ー幼虫은 扁平으로서 乳白色에서 漸次黃褐色、暗色으로 變한다 長徑一耗

幼虫ー淡白色 扁平、無脚으로서 十二環節이잇다 體長一三耗

蛹ー圓錐形、淡黃色으로서 頭部는 圓味를띄고 尾端은 가늘다 體長一〇耗

**生態**

本虫은 幼虫期에 잇서서 苹果樹의 枝幹皮下를 喰害한다 一年一回의 發生으로 冬期는 幼虫態로 樹皮下에서 越年한다 翌春樹液의 流動과 함께 活動하야 幼虫은 皮下를 潛行하면서 加害한다 被害部는 一見腐爛病의 被害에 酷似하야 發見하기 쉽고 被害가 甚하면 樹는 枯死한다 老熟幼虫은 樹皮下에서 蛹化하고 다음에 羽化하야 六月中旬부터 成虫이 되어 비로서 外部에 出現한다 成虫은 苹果의 枝葉에 九月上旬頃까지 産卵하야 孵化幼虫은 皮下에 喰入하야 七月上旬부터 그대로 越年한다

**防除法**

一、冬期剪定에 際하야 被害가 잇는것은 主枝用의 枝梢로서 被害附着되잇는 枝梢를 切取하야 燒却할것
一、藥劑撒布의 效果가 업스므로 普通時期以上 被害의 [illegible]

### 梨의瘤蛾

**形態**

成虫ー黑褐色의 小蛾로서 頭部는 적고 또둥그며 觸角은 櫛狀을 呈하고 前翅에 V狀의 淡黃色의 斑紋이 잇스며 後翅는 淡黑褐色으로서 翅端은 뾰족하다 體長 五耗

卵ー楕圓形으로서 産卵當時는 淡褐色으로 後에 赤褐色을 呈하고 圓筒狀을 이루엇다

幼虫ー孵化한것은 淡褐色으로 老熟한것은 長徑〇、七耗內外 幼虫은 腹脚이 四對이고 頭部는 淡褐色

**生態**

本虫은 梨의 枝梢를 喰入하는 害虫으로서 一年一回의 發生으로 蛹으로서 越年한다 翌春四月에 成虫이되어 出現한다 雌는 梨의新芽의 基部에 二ー六粒을 産卵한다 卵은 十六日餘로 孵化하야 新梢에 移動해서 柔軟한 場所를 選擇하야 喰入한다 最初는 狀의點점을 外皮에 排出한다 喰入二週間後가되면 排糞하는 일이 없고 其後漸次枝는 膨大하고 九十月에 至하면 虫瘻이 크게 되고 여기에다가 幼虫은 孔을뚫고 翌春成虫이 되여서 그곳으로 出現한다

**防除法**

一、剪定時에 被害가 甚한것 或은 瘤를 剪除燒却할것
一、六月下旬ー七月上旬間에 砒酸鉛(或은硫酸鉛) 加里石灰合劑를 散布할것
皮下에 喰入하야 七月上旬부터 그대로 越年한다

# 産業오메가

## 接木의時期、樹種別、接木法의種類

接木을行함에는 먼저그時期를選擇하는것이 第一肝要하다 더욱이 여기는그地方의氣候의寒暖果樹의種類等에依하야 一括的으로決定할수는업스나 朝鮮에서는 通春秋二期에行하는데春期는 三月上旬으로부터 四月上旬間에 所謂液이 樹幹에 充滿하야 아프로萌芽를 發하려는때에 行하는데 너무일으거나 너무느저도 損失이만호나 그러나 너무늣는것보다는多少일흔편이낫다 秋에行하는것은 普通芽接法으로 大槪八月下旬부터 九月中旬에至하는사이에 樹液의運行이 衰하고 翌年發生할芽가固定하엿을때에 行한다 季節을果樹의 種別에 依하야 一例를示하면 大槪如左하다

▲梅、桃、櫻桃、李 三月上旬ー中旬
▲杏 三月上旬ー下旬
▲苹果 三月中旬
▲葡萄 三月上旬ー四月上旬
▲柿 四月上旬ー下旬
▲栗 三月中旬ー下旬

그리고 樹種에依하야 適當한 接木의種類를 들면 아래와갓다

▲苹果ー切接、芽接
▲梨ー同 ▲梅ー同
▲桃ー芽接、切接
▲杏、李ー切接、芽接
▲櫻桃ー芽接、切接
▲葡萄ー切接、割接、舌接
▲ー切接柿

## 馬鈴薯黑色心腐病

馬鈴薯의 黑色心腐病은 健全薯와 被害薯의 外觀區別이 甚히困難한데 이를切斷하면內部의 被害內은褐色或은 深黑色으로 變色하고잇다

本病被害薯의 發芽狀態를보면 被害의 輕微한것은 一見差異가 업는것가트나 播種하면 種薯는 種苗가 充分히 發育하기前에 腐敗하여버리므로 生育이 不良하야 收量도따라서 減少한다 本病은 普通病害와 가티 微生物의 侵害에依하는것이아니오 收穫後의 貯藏輸送等取扱方法이 不適當하야 發病하는 關係로 貯藏溫度及酸素의 缺乏

由로 左의豫防法을 생각할수잇다.

▲收穫은 苹葉枯凋期에 達한後 可及的早期行할것 土壤의 溫度가 높을때는 더욱 速히 行하여야한다.
▲파낸薯塊는 長時間日光에 直射지안는事 할것.
▲秋季薄藏에 貯藏하는 境遇는 一個所의 貯藏量을 過大케 하지안토록 注意하고 또 堆積中에 傷薯의 混入을 避할것
▲貯藏庫內에 貯藏保管하고 或은汽船等에 依하야 輸送하는境遇에는 庫內部의 高溫을 避키爲하야 換氣設備를 하는게 溫度는 低溫을 保持케 할것

# 水産製品檢查成績

## 比前年同月二萬六千個減

總督府 水産製品檢查所調査에依한 지난一月中의 總檢查成績은 合格이 七十一萬四千九百五個로 前年同月에 比하야 四萬九千六百五十六個의 激減이오 不合格이 五萬九千三百七十一個이며 이를前年同月과 比較하면 一萬三千四百八十一個의 激增이다 그런데 合格不合格을 合한 總計는 七十七萬四千二百七十七個로서 前年同月보다 二萬六千百七十五個의 激減을 보이고잇는데 이는主로鹽魚의 凶漁에 基因함이 만타는데 이를 品別로보면 다음과갓다

| 品名 | 十四年一月 合格 | 不合格 | 計 | 十三年一月 合格 | 不合格 | 計 |
|---|---|---|---|---|---|---|
| 海參 | [illegible] | [illegible] | [illegible] | [illegible] | [illegible] | [illegible] |
| 鰤鯖 | [illegible] | [illegible] | [illegible] | [illegible] | [illegible] | [illegible] |
| 鰯鯖 | [illegible] | [illegible] | [illegible] | [illegible] | [illegible] | [illegible] |
| 皮附 | [illegible] | [illegible] | [illegible] | [illegible] | [illegible] | [illegible] |
| 櫻鰕 | [illegible] | [illegible] | [illegible] | [illegible] | [illegible] | [illegible] |
| 乾玉筋魚 | [illegible] | [illegible] | [illegible] | [illegible] | [illegible] | [illegible] |
| 鰯鯖 | [illegible] | [illegible] | [illegible] | [illegible] | [illegible] | [illegible] |
| 寒天 | [illegible] | [illegible] | [illegible] | [illegible] | [illegible] | [illegible] |
| 乾竹麥 | [illegible] | [illegible] | [illegible] | [illegible] | [illegible] | [illegible] |
| 乾北寄貝 | [illegible] | [illegible] | [illegible] | [illegible] | [illegible] | [illegible] |
| 乾貝 | [illegible] | [illegible] | [illegible] | [illegible] | [illegible] | [illegible] |
| 乾烏貝 | [illegible] | [illegible] | [illegible] | [illegible] | [illegible] | [illegible] |
| 乾海苔 | [illegible] | [illegible] | [illegible] | [illegible] | [illegible] | [illegible] |
| 乾海鼠腸 | [illegible] | [illegible] | [illegible] | [illegible] | [illegible] | [illegible] |
| 鰮水煮罐詰 | [illegible] | [illegible] | [illegible] | [illegible] | [illegible] | [illegible] |

# 商品市勢

二日

(京城●實社調査)

▲果實類

[illegible]

▲海産物

[illegible]

▲菜蔬

[illegible]

▲農産加工品

[illegible]

▲肥料

[illegible]

▲家畜飼料

[illegible]

▲農藝藥品

[illegible]

▲穀用叭

[illegible]

▲家畜類

[illegible]


# 祝長連支局發展

長連面職員一同

大杏面錦峰里 有志 全承洛 有志 金允玉 有志 全宗福

長連邑內 有志 任昌云 有志 洪淳澤 有志 申泰禧

長連面花川里 申時均 林成昌 申貞淳

長連穀物組合

長連邑內 有志 吳基桓

長連幼稚園 園長 李德源

安岳郡大杏面 職員一同

長連面花川里 區長 高德弼

二道面甘井里 二道運送店 金載承

二道面職員一同

二道面甘井里 殖産組合一同

長連面龍浦里 有志 金聲玉 同 李東華

長連面龍浦里 有志 朴乃雋 〃 朴昌雋

長連邑內 任昌云

長連面金山里 金化集

長連面第二東部里 有志 白根模 〃 白洛起

長連面寺里 有志 柳在周 面協議員 李慶國

大杏面光嶽里 有志 柳昌璡 〃 柳明璡

長連面寺里 朴泰緒 李善奎

長連面寺里 有志 元觀喜 〃 金信德

長連面花川里 有志 申善均 〃 申命均

長連面今卜里 有志 申雲澈 今卜里 申泰翰

大杏面錦峰里 有志 全承俊 有志 全承夏

長連面第二東部里 白眞模

長連邑內 平安醫院

長連邑 有志 盧正三

長連果樹組合

長連邑 長春錩 主 白相鉉

長連邑 洪寅植

長連面明石里 霞明學校

一道面九陽里 長夏組合

長連面明石里 有志 朴常雋 有志 金載坤

長連面明石里 有志 朴豪雋 有志 金龍文

長連面第二東部里 有志 李宗贊 有志 李乃連

長連面第二東部里 有志 黃燦震 有志 白能模

黃海第六回向上會

長連面栗里 有志 裵成泰

長連面錦里 有志 李承觀

長連邑 信川齒科分院

長連邑內 李承觀

栗川齒科分院 張能煥

長連邑 妓 金昇福

長連邑內 順德館

一道面 金宗英

甘板里 崔昌穆

觀海里 朴永緒

生斤里 柳種滿

光楓里 姜祕洛

長連邑 長命館

長連邑內 白洛起

長連邑內 連豐商店

長連邑內 吳景緒

長連邑內 三成商店

長連邑內 朴贊根

長連邑內 裵榮逸

長連邑內 根壽藥房

長連邑內 五福商店

長連邑 朴漢南

# 全北各聯盟網羅 指導者大會開催

## 一日全北道廳에서

### 川島總裁臨席、六百餘指導員參集

【全北支社發】국민정신총동원상 획기적성과를 약속하는 전북도 국민정신총동원 지도자대회는 예정대로 삼월일일 오전아홉시삼십분 도회의실에서 개최하게되엿는데 도연맹의원을 비롯하야 부 군 읍면연맹이사장급 부윤 군수 각종학교장등 약육백여명이 국방복일색으로 의장을정비하고 내빈으로 조선연맹총재 천도대장(川島大將) 사회교육과장(金村社會教育課長) 김□국장(...) 산가대좌(山家大佐) 전전대구헌병대장(田中大邱憲兵隊長)동무관도(...小尉)등이 참석하여 대성황을 이루엇다 개회하기전에 일동은 오전팔시반 일제히 전주신사에 참배한다음 동오전구시반 엄숙리에 개회하게되엿는데 그식차는 다음과갓다

◆式次

一、開會辭(佐藤道聯盟常任理事)
一、國歌合唱
一、宮城遙拜
一、默禱(皇軍武運長久祈願、戰歿將兵)
一、事變一週年에際하옵신勅語捧讀
一、訓辭(孫知事)
一、式辭(信原道聯盟理事長)
一、訓辭(川島總裁)
一、南總督告辭(鹽原學務局長代讀)
一、(道知事告辭)
一、全北指導者大會宣言(信原聯盟理事長)
一、(祝辭朗讀)
一、皇國臣民誓詞齊唱
一、天皇陛下萬歲
一、閉會

## "自發的精神緊要"

### 川島總裁의感想談

지도자대회와 관련하야 천도총재(川島總裁)는 오전열한시삼십분 기자단과 회견하게되엿는데 「국민정신총동원운동을 확대강화하려면 목적을 달성하기 위하야 협력이 필요하다」는것을 전제로 대략 다음과가티말하엿다

국민정신총동원 운동의 취지를 철저히 하는 데 있어서는 각자가 자발적으로 실천에 옮기는 것이 무엇보다 중요하다 ... 그리하고 국민 각자를 가지도록하는것이 국민정신총동원연맹의 사명이라는것을 강조하는 요지의 강연이 잇슨다음 오전열한시 십분경에 종료하고 오전중의 행사를 마치게되엿다 [...] 일반민중에게 철저하게 보급하는 것이 가장중요한일이다 세계정세에 대한것은 한국국정으로부터 강연이 잇섯스나 그밧게 지방적 부락연맹과 애국반에 이르기까지 ... 지도에 대하야서는 더일층 유의하여야할것이다 [...] 비상시국재상일 [...] 식적으로 주입하는것보다도 자발적으로 ... [illegible]

# 緬羊王國에凱歌! 增殖率、濠洲를凌駕

## 每年四、五千頭輸移出도可能

## 牧畜咸北의新生面

【咸北支社發】남면북양(南綿北羊)으로 유명해진 면양(緬羊) 사육의 그후소식을들으면 조선내의 어느지방보다도 성적이우량하고 총마만호 함북도내의 지금까지의 성적이 조선안에서는 물론 멀리 면양의원산지인 호주(濠洲)보다도 오히려가량하야 면양왕국건설에 명랑한 뉴-쓰를제공하고잇다 지난 십삼년말의현재를 보면 총수일만일천구백삼십일두로 일년동안의 증식률은 무려팔십오퍼-센트의고률에 달하야 호주의 증식률을능가하엿고이때문에매년사천두내지 오천두의 종양(種羊)을타도와 타국방면에 분양할여유를 가지게되엿다 한다 처음에는 여러가지로기우되엿든 종양장(種羊場)의 증식률이 의외의 노력으로 넉넉히 향상을도모하게된것이라한다

### 公印僞造犯에게 懲役一年半求刑

【咸南支社發】지방법원장부윤의 공인(公印)을 위조하야 다른사람의 소유토지를 자기명의로이전등기를하야 파라먹은 함흥부 중운정(中雲町) 홍서리(洪栖里)(ㄱ)에대한 공문서위조동행사횡령(橫領)등 죄명의 공판은 이십팔일 오전열시부터함흥법원에서 국지(菊地)판사주심 산전(山田)검사의 관여로 열엇는데 재판장으로부터 사실심리를 마친다음 입회검사는 징역일년 반의 구형을 논고하얏다 언도는 오는칠일로 정하고 폐정하얏다

# 損失補償制實施

## 棉花共販價格暴落對策으로

## 江原道의一石二鳥策

【春川】국책적 견지하에 전심전력을드려 장려하는 면화확충재배는 계획수행을 기필하고매진하고잇는데 무엇보다 생산품가격이 우금지력하야 다른농작물재배보다 손해가된다는점에서 농가는 잘순종하야 오지안헛다 이점은 지도당국에서도 극히연구를 거듭하고 합리적 방침을강구한결과 면화재배손실보상제도(棉花栽培損失補償制度)를실시하게되얏다 즉 생산품을 공동판매에 부하야 매각할때 매근가격이평균십오전 이상될때에는 그이상 된금액의 이할을 제하고 대금을 지불하야 적립하야 두엇다가 가격이폭락되야 매근가격이 평균구전으로 이하될시는 적립하야두엇든 금액을 시세이상으로 부치여주는것이다 이제도를 실시하게되얏스나가격이 규정한도에 적당하지안흘때에는 적용하지안는것이다 하여간이와가튼 대책은 어떠케하던지 계획을 수행하야 생산농가의 이익을 도모하는한편 잘복종케하려는 일석이조의정책이라한다

# 租界內支那學校

## 抗日教材使用禁止

### 天津英國工部局에서

【天津】당지 영국조계 공부국 인가하에 설립된 다수한 지나인학교에서는 사변후에도 계속하야 국민정부에서 제정한 배일적교재를 사용하야 항일의식을 의연히 조장하고잇든바-최근 당지영국공부국에서는 조계내의 지나인학교에 배일적교재의 사용금지를 시달하얏다 그리고 영조계당국은 곳이뜻을 일본총령사관에 통지하여왓스므로 일본총령사관에서는 즉시 본성에이사실을 보고하엿는데 전하는바에의하면 금회영국공부국에서 이가튼방침을 취하게된동기는 전번 카-영국대사가 천진에 왓슬때에 전대(田代)총령사로가 영조계내의 지나인교육이 친일적이 아니라는지를 지적하고 재고를 요청한결과라한다

### 連三回의學校賊 少年兄弟로判明

【咸南支社發】신상(新上)에세번이나 침입하엿든 잡고보니의외에도 나이어린 형제소년으로 판명. 함남정평군신상소학교 직원실에는 지난십삼사양일에 연속괴도가침입하야 아무소득이 업시 도라갓다는데 그후범이 이가까지 함남일대를 횡행하던 학교전문적도와는 전혀 달라 그범인이 반드시상읍내에잇는것으로 지목하고엄중경계를하고잇든바 마츰 연일밤두시쯤 역시 그학교직원실에 침입하야 이삽원의사소한현금을 절취하야갓다 경찰서에서는 눈우에남긴 그들의 발자욱을 따라서 시내사기집에 잠복하고잇든김상옥(相福)(ㄴ)그의동생상옥(相祿)(ㄷ)의두 형제를 범인으로단정하고 무난히체포하얏다 그들은 학교노동을 이수업료를납입할때를 따라서 그와가리 침입하얏든것이다

# 稀代의"모히"密造犯 北京領警에被捉

## 六十萬圓現品도押收

【北京】북경영사관경찰서(北京領事館警察署)에서는「모루히네」밀조자의 철저적 박멸을기하기위하야 적극적 공작을 개시하고잇든바 지난 일월내에 내천(川)형사가 모히밀조자 일본인 소림수웅(小林秀雄)(假名)을 검거취조한결과 배후에 본적을 경도시상경구(京都市上京區)에두고 현재북경서성구(北京西城區)에 주소를정한 [...] 이에 그이하 소림(小林)등을 하고 있는 [...] 모히밀조소를 발견하야 약육십만원에 달하는 현품을 압수하엿다 [illegible]

### 經濟、飲食店에警告

【江北支社發】최근청주시내모음식점에서 사용하고잇는 술병(도꾸리)에 대하야 조사한결과 한되가 열배의 「도꾸리」에 달하는 [...] 의 이익외에 세번의폭리를취하고잇는것을 발견하야 이에게 경고를 발하엿다 [illegible]

# 咸安長劍强盜 尙今도五里霧中

【咸安】공동총판의 재지한에잇어 장검을 가진 강도가 출현하엿다함은 기보한바어니와 그자세한내용을드르면 지난이십칠일 새벽세시경에 경남함안군가야면검암리(劍岩里)에잇는 모부호의소가 조봉선(趙鳳先)의집에 조선옷을입은 삼십넘은 청년한명이 침입하여 장검을휘두르며「돈을내여라 만약 내지안흐면 죽인다」고 협박을하므로 대경실색한봉선은 당신의마음대로 하오하며 열쇠를 주엇든바 금고에잇는 돈십원을가지고어데론지 자체를감추엇다는데급보를접한 함안경찰서에서는 미명 인오전네시경부터 지전(赤田)서장의총지휘로 당면으로 대활동을하엿스나 범인은오리무중에잇서 이대로면목의 활동을 다한다

# 保聖女校買受案 平北老會서決定

【宣川】기보한 제오십오회 평북노회(平北老會)는 이십칠일오전구시반 북예배당(北禮拜堂)에서 개최되엇다 먼저 임원개선이 잇섯고 전원 선천신사에 참배한후 각부 보고를 밧고 제일일을 마치엿다 제이일은 일일오전구시반 역시 북예배당에서 재개 당지 신성학교 보성여학교 매수문제에 대한 이사회의 청원이 접수되엿는데 당일로 보성여학교 매수청원에 대하여는 승인하기로 결정되엿고 신성학교문제에 대하여는 이만원 거출문제가 부러 잇는만큼 시총회의가 길흥하야 회부되엿다

◇新任役員 會長 金武載 副會長 金成浩 書記 姜信明 副書記 韋斗賢 會計 金昌儉 副會計 李明龍

# 木浦港埋築遂實現

## 百四十萬圓工費로四年續工

## 新年度부터工事着手

【全南支社發】전남도내에잇서유일한 무역항이며 중지나주상해(上海)방면과는거리가불과 일백팔십해리로서 가장근거리에잇는 관계상 금후동항의중요성은 더욱 말할것업시되여잇는데 전남도에서는 금년부터 공사비일백사십만원을드려 사개년간 계속사업으로 매축공사를 착수할터이라는바 사개년간의 공사비연도별은다음과갓다

▲昭和十四年度 工費三十五萬圓
▲同 五年度 三十五萬圓
▲同 六年度 三十五萬圓
▲同 七年度 三十五萬圓
計 百四十萬圓

### 歸鄉中의勞働者 途中서氣絶昏倒

【慶北支社發】지난이십칠일대구부칠성정(大邱府七星町)길거리에 기진하야 잡바진 노동자를 대구서원이 발견하고 구조하엿는데 그는 상주군공성면거곡리(尙州郡功城面巨谷里)거주 이조대용(李□大容)으로 얼마전에 부산으로 품파리를갓다가신병으로 해고당한후 근근히거러서 고향으로도라가는도중 대구까지 오자 그만 기한에지처서 그러케된것이라는바 대구서에서는 부당국에 인도하엿다한다

# 意外의傷害致死

## 酒酊하는아우를몃번때린것이그만숙어

## 洪原邑서생긴同氣間의慘變

【咸南支社發】술먹는 동생을훈유하노라고 몃개주먹으로 때린것이 치명상(致命傷)이되야 동생은죽고 그형은상해치사죄로경찰에 부처젓다 홍원읍남당리(洪原邑南塘里)이창국(李昌國)(?)은 이상해치사의 피의자로 홍원경찰서에 부처되엿는데 그의범죄사실은 그는 지난이십륙일오후여덜시쯤 전부터 술먹고 주정하는 그의 동생창주(昌周)(?)가 그날밤역시 동리집뒤사랑파 술을먹다가 어떠한동무에게 폭행하얏스므로형으로서 그동생의 악습(惡習)을 참아볼수업다는생각으로 그동생을 꾸지즈면서 머리를주먹으로 몃개때렷다 그래든것이 치명상이 되야 그동생은 그이튼날 오전열시쯤죽엇다고한다

### 平鐵初期業績 年七分式配當

【鎭南浦】평남서해안선철도인 평안철도주식회사는 영업개시이래 양호한성적을보이고잇는중지 [...]

# 知事裁決을飜覆

## 總督이補償金增額을裁定

## 土地收用에異例

【慶南支社發】토지수용에 잇서 토지보상금은 토지대금에상당한 대금을 지불하라는 선례(先例)는 광도시길도정(廣島市吉島町)백석항이(白石□二)와 명고옥구(名古屋□)관야(館野久)양씨의 공유에관한 부산부 번영정오백륙번지의 세필 논외팔백구십삼평은 소화십삼년도 부산부에서도로공사에 사용하기 위하야 토지수용에 의하야 수용하고부에서는 그토지에대하야 보상금육천구백구십칠원오십전으로 결정하야 토지소유자에 보내엿든바 토지소유자는 넘우헐가라고 다시 그 돈을 반환하고 도지사의 재가를 신립하엿스나 법정기간에 의견서제출을 게을리하엿는데 도지사는 소화십삼년 오월이십삼일 부윤의결정한 보상금액이 상당하다고 재결(裁決)하엿는바 토지소유자는 부산 좌좌목(佐佐木)변호사에 의뢰하야 다시총독에대하야 보상금액을 일만사천여원에 재정(裁定)하야달라고 신청하엿든바 얼마전 토지소유자가 법정의 기간내에 의견서를 제출안한경우라해도 도지사는 부윤의결정금액이 적당치 안타고 긴정하엿을때는 자기의 잇는바에 의하야 재결할것이다 따라서 도지사의 재결한금액은 부당하다는 것이라는 이유로써 취소하고지사재결금액보다 삼천팔백여원오십전 증가인 일만팔백사십오원오십전을 보상금으로 지불하라고 재정하엿다한다 이에부에서는 지금대책을 강구중이라한다

### 咸興師範尋常科合格者

(外內地人十四名) [list of names, partly illegible]

### 學校專門窃盜犯에 懲役八月言渡

【忠南支社發】거리의 음악가가 의교전문절도 행각을한 함남홍원(洪原)출생의 김이복(金□福)(二八)은 지난이월이십팔일 대전지방법원(大田地方法院)에서 (裵)판사、야중(野中)검사 관여로 징역팔개월의 판결언도를 바다고한다

# 容疑者犯行自白

## 原因은簡單한말다툼으로

## 多大浦殺人事件落着

【慶南支社發】다대포(多大浦) 행을 자백하야 일시미궁에 드러갓든 이살인사건도 급전직하로 해결을 보게되엿다 가해자는 경남동래군 사하면 괴정리(東萊郡沙下面槐亭里)어부 김경오(金□□)(□)로서 일시고향을 떠나 부산에 도망하엿다가 범행후 부산부내에서 ... 거러나부산서에서는 흉기를 경기도 청하는동시 증거물을 다지기위하야 필사적노력을 하고잇는데 금명간 증거도분명해질것이라한다 결과 가해자는 어부관계자로부터 그러한 행위를 하엿다고 ...

### 志願兵後援會組織

【泗川】조선에 육군특별지원병제도가 실시되여 제이회공모가 발표되자 경남사천군내 청년들로써 시국의인식을 풍부히가지하여 지원자가 매일 오륙명씩 속출하는 현상으로 본군에서특히 우수한 호성적을내고 잇스므로 이에 크게 감동을 늣긴 산구(山口)경찰서장의발기로 김사천군수와 협력하야 다지방보다 솔선하야 군내유지 오백여

# 各學校卒業式메모

### 新義州東中學校

【新義州】신의주 동중학교에서는 삼월삼일오후한시반 동교강당에서 제십사회 졸업증서수여식을거행한다고한다

### 平壤府內各學校

【平南支社發】평양부내 공사립중등이상의 열두학교의 졸업식은 삼월일일광성중(光中)이 [...] 으로 거행케되엇는바 각학교의 졸업식일정은 다음과갓다

▲三日午後二時 光成中學
▲五日午前十時三十分 第一中學
▲六日午前十時三十分 第二中學
▲六日午前十時 崇仁商業
▲七日午後一時 平壤商業
▲七日午前十時 第二中學
▲八日午前十時 平壤商業
▲十七日午前十時 正義高女
▲十八日午前十時 西門高女
▲二十日午前十時 平壤師範
▲二十二日午前十時 平壤高女
▲二十五日時間未定 平壤醫專

### 忠南道各中等學校

【忠南支社發】충남도내 각중등학교의 졸업식일자는 다음과갓다

大田中學三月二日 公州中學三月三日 公州農業三月四日 江景商業三月四日 禮山農業三月四日 大田工業三月六日 大田高女三月二十三日 公州高女三月二十一日 江景高女三月二十二日 □□三月二十四日 □□高女三月

### 咸興師範尋常科合格者

格者 (names) 許泰文 金相英 朴昇周 金寬洙 鄭光烈 金仲基 馬海龍 朴哲濟 鄭斗亨 ... [illegible]

獨逸汽車票懷中時計 / 國際洋行時計部 / 京城振替二〇六〇三番

國民靴大特價八圓五十錢!
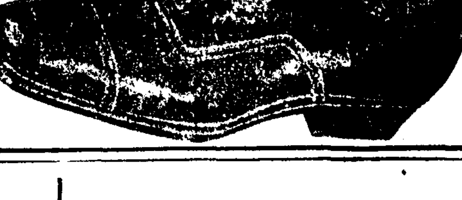
五大特長 型錄進呈 平安製革社

# 成興鑛山鑛夫募集

日本鑛業株式會社成興鑛山事務所
平安南道 价川郡 崇仁面 昌仁里

一、鑛山의位置
一、採用條件
二、年齡 二〇才부터四〇才까지
三、募集人員 五〇〇名
四、採鑛坑內夫
賃金說明
五、福利施設
六、旅費支給

奉天省撫順縣第二區方曉屯
# 仁義公立國民學校
校長 盧致元
會計員 李尙國
教員 白俊明

# 簿記生徒募集(晝夜間部)
京城實踐簿記學院

生徒募集
# 京城法政學校
校舍新築

警察官講義合部全書
鮮滿警察學會

朝鮮特許代理局

外科 肛門病科
醫學博士 朴昌薰

# 春の訪れ――
# 三越の催物
物價調整
公定價格品展示會
主催・京城府 後援・朝鮮總督府 京畿道
一日부터 五日까지 五階가라리-에서
弊店最初의試驗……春의銘仙陳列
윈도-・세-르 一日부터 一階윈도-
第一回春세루陳列 一日 五日 四階호-ㄹ

流行歌 希望의썰매 金海松
三月新譜
流行歌 연분홍薔薇 南一鷰
콜럼비아레코-드

OKEH
어머님前上白
放浪劇團
일허버린天使
돈타령
港口의無名草
오케-레코-드

# 經濟解說 生絲는왜오르는가

## 制高力喪失코熱狂人氣

蠶絲價格은 熱狂的買人氣에依하야 二月初旬 絲價安定施設法의 制高價格인 昭和十三生絲年度標準 九百五十圓을 突破한 橫濱, 神戸生絲市場은 政府絲의 賣出과 大藏省의 生絲思惑資金抑制로 一旦 商狀이더니 그後 內外好材料에 再騰으로轉하고 去二十四日 橫濱生絲市場은 一千圓大關門을 突破하고 二十八日은 各限이모두 一千圓臺로올라서 昭和八年六月以來의 新高價를 記錄키에至하얏다. 三月一日은 現物이 一千五十圓으로暴騰되어 天井不知의 熱狂인것으로 드디어 橫濱取引所는 一日後場은休會, 二日도 臨休키에 至하얏는바 橫濱, 神戸兩生絲取引所는 賣買制限을 實行하는 同時 思惑取引에依한 絲價暴騰抑制에 努力키로되엇다한다

×

그러면 왜이러케生絲가오르는가? 그原因은 말할것도업시 昨年度의 減産에因한 生絲의 供給減과 需要增加 特히內地消費의 激增인데 一方纖維의 統制에不拘코 國産輸出商品으로서 自由性을 남긴 市場에 過剩한 思惑이 集中된때문이다 萬若 過度思惑에依한 絲價昂騰을放任하면 그結果는 輸出을阻害할뿐아니라 國內一般物價에 惡影響을 줄念慮가 不無하므로 大藏省에서는 日銀을通하야 去十八日 各金融機關에 對하야 生絲思惑資金의 融通抑制를 要請하고 商工省에서도 國內絹織物業者에 對하야 價格을 抑制하고 이로써 絲價의 昂騰을 抑制코저 研究한바잇섯다 ... 內外의生絲消費及價格統制가 講究될것이다

×

그러나 農林省은 이에對하야 ... 反對의意見을表明코잇다 이것은 一見政府의 大方針인 低物價政策에 逆行하는것가티 보이나 그러나 蠶絲業現狀의 根本原因은 蠶絲業의 極端的 硬化에잇다 昨年度의 蠶生産額은 七千五百二十四萬貫(前年比較 一割二分五厘減)으로 大正十三年(七千三百八十萬貫)以來의 稀有한 減産이엇다 右는 事變에伴한 勞力不足에다 絲價不振, 天候其他에依한 ...

蠶作이 減退하엿든데다 ... 本生絲年度(十三年六月 — 十四年五月)當初부터 最近 一月末까지의 生絲收量은 累計로 上半期의 總計가 四千九百三十二萬一千餘斤으로 前年度同期보다 十八萬三千餘斤의 減少에 止하얏스나 昨年十一月以降의 月別收量은 原料繭의 枯渴로 漸次減少化를 反映코잇다

(單位斤, 比較△減)

| | | 前年同月比較 |
|---|---|---|
| 昭和十三年 | | |
| 九月 | [illegible] | [illegible] |
| 十月 | [illegible] | [illegible] |
| 十一月 | [illegible] | [illegible] |
| 十二月 | [illegible] | [illegible] |
| 昭和十四年 | | |
| 一月 | [illegible] | [illegible] |

그리고 供給減退와는 反對로 生絲消費—需要는 內外가모두 增加되엇다 即米國의 實業恢復에依한 東邦生絲에의 好影響은 昨年七月頃부터 漸次顯著케되어 同年七月以降의 米國內의 日本絲消費高는 一割六分의 著增을示하기에 至하얏는바 이제月別로示하면 如左하다

◇米國日本絲消費高 (米國全國絹絲物業合會調査)

| | | 前年同期比 |
|---|---|---|
| 昭和十三年 七月 | [illegible] | [illegible] |
| 八月 | [illegible] | [illegible] |
| 九月 | [illegible] | [illegible] |
| 十月 | [illegible] | [illegible] |
| 十一月 | [illegible] | [illegible] |
| 十二月 | [illegible] | [illegible] |

×

特히注目할것은 事變下에잇서서 纖維統制의 缺乏이 反射的으로 生絲의國內消費를 促進식힌것이다 昨年六月以降 今年一月의 國內生絲消費量은 二千百四十九萬七千餘斤으로 前年同期에比하야 三百二十七萬五千餘斤(一割八分弱)의 增加를보히고 이에加하야『思惑』買의 集中으로 松本國用絲市場에 오는 一月初旬 三萬圓台를 突破하는 等 이러한需給基調의 硬化는 그리고 奇現象을 呈하게되엇다 ... 橫濱市場의 在荷高에도 反映하야 昨年末의 內外總在荷高(輸送中의것을包含)는 九萬八千九百餘俵라는 大正九年以來의 最低記錄...

以上과가티 最近의 絲價高의 原因은 從來에 보지못하든 新規要因에 ... 今年一月中의 生絲輸入高는 前月에比하야 ... 昭和八年二月以來의 最少數로되엇다.

...

# 米輸出旺盛으로 二月對外貿易出超

## 輸出總額은九割의增加이나

## 第三國輸出은五割減

二月中의 朝鮮對外貿易은

輸出 一千五百六十八萬圓
輸入 一千三百二十九萬圓
合計 二千八百九十八萬圓
出超 二百三十九萬圓

으로 前年同期에比하야 輸出은七百四十二萬圓(九割弱), 輸入은二百八十三萬圓(二割七分)을各各增加하야 輸出入合計一千二十六萬圓(五割五分弱)의增加를 示하엿다 그리고 一月以降累計貿易은

輸出 二千九百五萬圓
輸入 二千八百六萬圓
合計 五千七百十一萬圓

으로 이를前年同期에比하면 輸出一千二百九十九萬圓(八割一分), 輸入七百二十一萬圓(三割五分)合計二千二十一萬圓(五割五分)을各各增加하야 出入의 均衡에잇서서는 前年同期의 入超四百六十八萬圓에對하야 今年은 出超九十八萬圓을 算하엿다 即 다음에 二月中主要國別의 消長을보면

輸出은

▲滿洲國 一千九十七萬圓으로前年同月에比하야 五百四十三萬圓(九割八分)增

▲關東州 二百二萬圓으로前年同月에比하야 八十二萬圓(七割九分)增

▲支那 二百二十萬圓으로前年同月에比하야 百六十四萬圓(二十九割)增

▲第三國 四十七萬圓으로前年同月에比하야 四十七萬圓(五割)減

으로서 即對國『빨리』輸出은大宗인 絹織物 依然不振의 狀態를 持續하야 今月도 僅僅二十七萬圓에 不過하고 前年同月에比하야 百五十七萬圓을 激減한 外 綿絲, 牛皮, 고무靴等이 거의 皆無에 終하엿다 그러나 年初來躍進的勢로써 好況을 示한 米는 中旬以後 輸出이 抑制되엇다고하나 驚異的盛況을呈하야 前年同月의 十六萬圓으로부터 一躍二百六十九萬圓(八萬五千石)에 達하고 其他大豆, 胡麻子는 朝鮮內製油工業方面의 需要旺盛으로 모두增進하엿고 水産物도 鮮魚의 滿洲各地에의 出荷旺盛과 鹽鯖等의 靑島及上海向好況에 前年同月의 三十一萬圓으로부터 七十萬圓에 躍進하고 다음에『세멘트』는 滿洲의 工期를 압두고 前年同月의 僅僅十五萬圓에서 約四倍인 五十四萬圓에 達하얏고 其他小麥粉, 礦油, 木材, 林檎, 藥石, 石鹼等의增加가 十數萬圓으로부터 三十數萬圓을 算하는等 主要品의多數는 모두出荷好況을呈하엿다

또對第三國輸出은絹織物의還縮 英領印度, 蘭領印度, 英領『아덴』及亞弗利加向이 繼續하야 好調로서 今月도出增十八萬圓에 達하엿고 其他葉煙草의 埃及行, 베니야板의 英領印度, 英吉利行等稍好況을 示하엿스나 魚粉의 北米向四十四萬圓減을 最高로 人絹織物, 陶磁器, 魚介罐詰, 綿絲等은 依然不況에 終하엿다

一方輸入은

▲滿洲國 八百八十萬圓을 前年同月에比하야 四百二十三萬圓(九割七分)增

▲關東州 三十七萬圓을 前年同月에比하야 十二萬圓(二割五分)減

▲支那 六十一萬圓으로 前年同月에比하야 四十七萬圓(四割三分)減

▲第三國 三百四十九萬圓으로前年同月에比하야 八十九萬圓(二割)減

으로 即對國『빨프』輸入은 北支仕出의 棉花及關東州仕出의 硫安各數十萬圓을 減하엿스나 安東産內地向柞蠶生絲及 混紡絲로서 需要가 急增한것과 絹綿의 實需繼續으로 因하야 二百八十萬圓을 急增하야 入超八萬圓이 엿스나 滿洲粟은米價高騰 反映하고 또滿洲粟은米價高騰 反映하야 入增七十六萬圓에 達하고 其他大豆, 胡麻子는 朝鮮內製油工業方面의 需要旺盛으로 모두增進하는等 主要品의太半은 一齊히入荷好況을告하엿다

그리고 第三國으로부터의 輸入은 北米仕出의 棉花, 機械類(主로鑛山用) 人絹用『팔프』英領印度仕出의 棉花等이 前月에 繼續 ... 管理의強化 各種貿易統制에 抑制되어 生고무, 硫安, 鐵石, 皮類等은 大勢不況에 推移하엿는바 即如左하다 (單位千圓)

一、輸出

가、對滿、關、支輸出重要品

| 品名 | 今年二月中輸出額 | 前年同月에比하야增減(△) |
|---|---|---|
| 米及正租 | 二、六九三 | 二、六三 |
| 水産物 | 七〇四 | [illegible] |
| 세멘트 | 五四一 | [illegible] |
| 木材 | [illegible] | [illegible] |
| 小麥粉 | [illegible] | [illegible] |
| 礦油 | [illegible] | [illegible] |
| 砂糖 | [illegible] | [illegible] |
| 石鹼 | [illegible] | [illegible] |
| 林檎 | [illegible] | [illegible] |
| 絹織物 | [illegible] | [illegible] |
| 醫藥品 | [illegible] | [illegible] |
| 煙草 | [illegible] | [illegible] |
| 人絹織物 | [illegible] | △[illegible] |
| 淸酒 | [illegible] | [illegible] |
| 고무靴 | [illegible] | △[illegible] |
| 綿絲 | 一 | △[illegible] |
| 牛皮 | 一 | △[illegible] |

나、對第三國輸出重要品

| 品名 | 今年二月中輸出額 | 前年同月에比하야增減(△) |
|---|---|---|
| 絹織物 | 一八四 | 一八四 |
| 魚粉 | [illegible] | △[illegible] |
| 葉煙草 | [illegible] | [illegible] |
| 琺瑯鐵器 | [illegible] | △[illegible] |
| 電球 | [illegible] | [illegible] |
| 陶磁器 | [illegible] | △[illegible] |
| 木材 | [illegible] | [illegible] |
| 黑鉛 | [illegible] | △[illegible] |
| 人絹織物 | 一 | △[illegible] |

二、輸入

(가)對滿、關、支輸入重要品

| 品名 | 今年二月中輸入額 | 前年同月에比하야增減(△) |
|---|---|---|
| 綿絲 | [illegible] | △[illegible] |
| 魚介罐詰 | [illegible] | △[illegible] |
| 柞蠶生絲 | [illegible] | [illegible] |
| 粟 | [illegible] | [illegible] |
| 大豆 | [illegible] | [illegible] |
| 石炭 | [illegible] | △[illegible] |
| 棉花 | [illegible] | △[illegible] |
| 胡麻子 | [illegible] | [illegible] |
| 豆粕 | [illegible] | [illegible] |
| 高粱 | [illegible] | [illegible] |
| 硫安 | [illegible] | △[illegible] |

(나)對第三國輸入重要品

| 品名 | 今年二月中輸入額 | 前年同月에比하야增減(△) |
|---|---|---|
| 棉花 | [illegible] | [illegible] |
| 燐鑛石 | [illegible] | △[illegible] |
| 機械類 | [illegible] | [illegible] |
| 生고무 | [illegible] | △[illegible] |
| 石炭 | [illegible] | [illegible] |
| 팔프 | [illegible] | [illegible] |
| 皮類 | 一 | △[illegible] |

# 米輸出繼續激增

## 이미二十五萬三千五百石輸出

今年의 朝鮮米는 內地의 移出보다도 滿支로輸出이 有利한 關係上 一時輸出의 殷賑을告하든中 突然當局으로 三十萬石의 輸出制限을하게되엇는데 이제 朝鮮米界에 一波紋을 與하엿는데 이제財務局調査에依한 米輸出狀況을보면

| | 今年 | 前年 |
|---|---|---|
| 二月上旬 | [illegible] | [illegible] |
| 同中旬 | [illegible] | [illegible] |
| 同下旬 | [illegible] | [illegible] |
| 計 | [illegible] | [illegible] |
| 十一月以降累計 | [illegible] | [illegible] |

로서 下旬은 輸出禁止中이엇스나 三萬石이나 輸出되어 前年同期의 十三石에比하면 二萬石의 激增이엇다 十一月以降累計 二五〇、〇〇〇石으로 一月中輸入이 六萬三千五百五石、累計가二十八萬八千六十石에達하야 十萬七千八十四石의 激增이엇다

### 神戸生絲市場 前後場休會

【神戸電話同盟】神戸取引所에서는 二日午前九時부터 商議員會를開催코 昨日에繼續하야 本日의 蠶絲部立會에 關하야 協議를 行한結果前後場全部臨時休會하기로決定하엿다

# 米移出도少增

## 但累計百六十七萬石減

米移出狀況을보면

| | 今年 | 前年 |
|---|---|---|
| 二月上旬 | [illegible] | [illegible] |
| 中旬 | [illegible] | [illegible] |
| 下旬 | [illegible] | [illegible] |
| 計 | [illegible] | [illegible] |
| 十一月以降累計 | [illegible] | [illegible] |

로서 내리不振을 移出이 二月下旬에는 比前年同期 激減을보이어오지만 二月計로서는 二十萬九千四百五十一石으로 比前年同期 六十萬餘石에不過하야 比前年同期 十一月以降移出累計는 三百七十五萬二千五百石으로 比前年同期 百六十七萬四千餘石의 激減이엇다

# 綿絲布一齊反騰

## 品薄은去益深刻해

## 三A는三百圓을再現

綿絲布는 三A棄例로高値를示現한後騰勢가一般商狀을하여 最近에는 二九七、八圓臺이든 今日은다시反騰을 演하야三〇〇圓을 再現하엿는데 三A外의 太極星 不老草도四圓가량의 奔騰을하엿다 그런데 ... 品薄이 去益尤甚하야 가든터에 實物보다도 先物은一層더强調를 呈하고잇서 無物高의 現象은 去益深化하여 갈것으로보인다 그리고三A의最高公定價는 三百八圓八十錢인데 三A가三〇〇圓을 突破하게된다면 其騰勢가 極히注目된다

# 銀行遊資處分難

## 逆鞘나마國債投資는濃度化

## 貸出競爭激化誘發?

金融界의 ... 內地金融界에잇는데 朝鮮內銀行으로서도 自然預金의增勢와 放資難으로 遊金處分에困難을바더 貸出競爭의 激化까지 誘發하려는 情勢에잇다 그리고 貸出方面의制約으로 遊資金其他의流動資金의 小口物을 中心으로하야 去로하야 依然打開되지안허 結局銀行으로서는 多少의逆鞘를 참라도 國債其他의 證券投資에 放資하지아니치 못할 情勢에잇다 그리고 朝鮮에서는 預金引下와 必然性은 充分히이에 胚胎하고잇스나 預金利下가로 早急한 實現은 期待할수업다하여도 國債投資者의 傾向은 그렇다고 ... 그러니 銀行으로서는 ... 預金貯蓄의 事情으로 ... 不好에不拘코今後去益濃化할것으로보이다하다

# 粟輸入續增

## 累計十萬石增

粟輸入狀況을보면

| | 今年 | 前年 |
|---|---|---|
| 一月上旬 | [illegible] | [illegible] |
| 中旬 | [illegible] | [illegible] |
| 下旬 | [illegible] | [illegible] |
| 計 | [illegible] | [illegible] |

로서 내리不振을 ... 二十萬九千四百五十一石으로 比前年同期 ... 十一月以降累計 ... 二百七十五萬二千五百石으로 比前年同期 百六十七萬四千餘石의 激減이엇다

# 寸鐵

◇……軍事費追加豫算은 五十二億七千萬圓, 豫算外國庫負擔分을合하면 五十九億七千萬圓으로約六十億 公債는三十九億二千萬圓으로 約四十億을發行하리라고 貯蓄百億은 이때문에必要 國民特히돈잇는사람들의協力이 期待되는所以

◇……金所有者에게 國勢調査制限, 禁止하고 政府에서强制로買上코저 産金改正法案을提出, 金은民의것이아니오 國의것임을 가리게다라야할일

◇……生絲取引所는 드디어臨時休會 너무甚하니까 對策을講究키로해서……超非常時에서 맛지안흔 大小『成金』가 거성도못하다고

◇……그런데 이것이 生絲商의 利得이나하면 그러치안코 一擧百萬金은 某米商이, 某人絹側이오 十萬, 二十萬을벌은 것은株式側이라니 이것은結然한『恩惠』唯一한自由市場을따지자해먹는모양

◇……職工이나社員도『뾰』너스나 가만호던 重役과리課稅하겟다고 石渡藏相이호령

◇……事變前까지는 月給의 석달치를 賞與로주는會社들이 軍需景氣로 一年치월을 大放주니까 이런소리가나는모양

◇……그러나實際로 稅務局에서 個個의會社를 調査키 도어려웁고 그標準도實難. 이것도『獨逸自體』으로 內容을 얼마든지 숨수잇슬것이니 問題거리

# 市場八感

株……今朝는 臨時軍事費決定 上海定期化等 諸材料가 稱濃하엿는데 ▲市場에서는 東新大作에 有望하다 出賣를하여 鐘新은 一圓이 新高을보여 ▲오래동안 不鳴不飛이던 東新에 오는북과한게 開花? ▲그러나 八十圓臺는限界에 부드지게되니 百三十圓臺의 出回를 殆히하는 ▲그러면 鐘新을 八十圓臺이나 上昇시킬수이는가 賣買共出自然 ▲株界는 ... 休會後의 生絲價格等은 株界에도 反響 ...

米……當地先限은 四圓〇九錢에 成立後 十錢高로 又復一高 ▲그러치만는 此에서高價를 添하게할지라도 그程度를 마히할수잇다하야 買氣는 目前 市場에서는 米穀統制强化의 影響이 크고 ... ▲朝鮮米는 三十五萬石을 移出할것은 政府의 決定 ... 北支移出어 五十萬石은 不下할것가트며 ... 朝鮮米三十五萬石을 要求하여 ▲取引市場에는 어떠케거나 當時 이의가? 市場人氣만 아니라 川原民은 大阪株中에 特別輸入說

# 株式 一高後에 伸惱

## 今日의市勢 (二日)

### 前場鐘新高

今朝는 東新一圓二六高인 一三三四圓八 鐘新은 一圓八〇高인 八〇圓三〇으로 鐘新은 一圓高八〇圓臺門을 突破하는 新高에寄付된後 鐘新에는 繼續賣物이 集中되어 八二圓五의高量示現한後 結局 東新一三三圓四 鐘新八一圓三〇에大引

### 後場反弛

後場은 東新이 百二十四圓二, 鐘新六十八十一圓六에 商品寄付後 利喰物出現으로 反弛되엇다

### 生絲休場으로 人氣는株式에

## 諸株一齊反撥

生絲市場은 値幅의制限 賣買量의限定을하기로하고 二日은橫濱 神戸가모두休會하엿는데 生絲市場의 仕手가 株式에轉向한結果 今日의株式은 鐘紡新舊中心으로 諸株一齊高를演하야 鐘紡은 百四十九圓臺로 同新은 八十二圓臺로 各二、三圓高로되고 東新도 百二十四、五圓臺로 新騰되엇스며 雜株도 全面的으로 上騰하고 ... 特히無名의 小型株가高을向하야 그리고 地株는 日本高되어 ... 鐘紡新이 四十四、五圓一、二十錢 鐘新은 八十錢...

### 鐘新八十圓臺

臨時軍事費追加豫算은 드디어 五十二億七千萬圓으로 內定되어 議會에 提出케되엇는데 이미六十億超過를 豫想하고잇든바이라 其額에對하야는 ... 一事變大作軍事에 가지고 도리어 이形勢는 ... 放出에依하야 今後에는 ... 期待하는氣分이 濃厚한모양이다 그러므로 今朝는 東新을 始하야 고 方面을달리하야 鐘新을 調揚하는作戰을 取하엿는데 鐘新은 今年一月初에 好況을 持續하다가 其後는 閑散商況을 呈하고잇든 니 인데 八十圓臺를 突破하야 斷然奔騰을 演하엿다

### 重大材料輻湊

「恩惑」의 對策을 찾고잇든 측의 投機熱, 及遊資를 濟하고잇든 측의 投資 ... 五十四圓의 高價로 狂騰을 演하야 ... 其他 株價 ... 東新에依하야 生絲는드디어 千圓까지갈는지 ... 今後推移가 注目된다

# 期米 休商同樣

## 不振

### 前場閑散

阪地先限은三十六圓八十錢昨日同樣의 報道를 接하고 當中은 賣買不成으로 先限은三十四圓十四錢인 四丁反高로 場엽으나 ... 三節十錢, 四節十四錢 이고 五節부터 九節까지 賣買不成이 繼續되다가 阪北七十五錢과共히 結局十錢에 止揚하다

### 後場寂寥

後場은 四丁低인 三十四圓十錢으로 低落寄場後 二節不成 三節十三錢四 五節도不成이엇다

### 恒茶飯無賣買

新甫五月限이 發會하엿든當日은 東三圓八十錢高, 中限三圓九十錢高에서 保合하엿슬뿐으로 先限은 四圓十錢臺까지 昂騰하니 今朝에入하야는 先限初付十錢인 復四丁高量示하엿스나 또한伸力이遲鈍하엿더니 賣買不成을 恒茶飯으로 就中當中은 더욱賣買閑散하야 全然取引所末葉期의感이잇지이니하다 米의四圍情勢로보면 最高公定米價를 突破하고 내오히려 超低한高價를 示할며는 最高價에 接近하는突破하는데 賣方보다도 買方도 自身이 먼저 警戒함으로

# 正米 賣買閑散

## 不變

### 京城不變

嫌氣賣物도 一巡되엿스니 때에 政府의第三次買上實施說이 擡頭하엿스나 緊要한 內地人가 採算이 맛지안는데다가 酒造의 軟弱으로 近日中에 殘存米에 人氣가 集中되어 市勢도 前價同樣이엇다 ㊤穀良 三等 三三、三〇 四等 三三、一〇 一等白米 三四、五〇

### 仁川閑散

買方은 依然히 積載材料가 出現하기만 苦待하고 買傍觀이데 所持側도 低價에는 應치안히 繼續하는 閑散 場面을 脫치못하엿다 ㊤穀良 三等 三三、三〇 四等 三三、一〇 ㊤ 無砂米 一三、九〇 一等白米 一三、八〇

### 釜山同調

一次買上 納入完了와함께 第二次 買上人氣가 濃厚하야 氣配도不透明商狀인데 三月一日現在의 在米數字如何를 重視하고잇슨 人氣이어서 低價에는 賣惜頑强하야 市勢는前價同樣으로 去來가 多少잇섯다 銀坊主 三等 三三、七〇 四等 三三、六〇 一等白米 三三、八〇

### 木浦保合

廻米는 大幅으로減少되고 市中은 米穀會社案의 推測區區로 積極性이 업스나 人氣는 目前第三次買上說及 殘存米發表 閑氏觀等에 好感하고 一層强硬하야 氣配도前價同樣이 小口的必需去來가잇섯다 ㊤銀坊主 三等 三三、四〇 四等 三三、六〇 一等白米 一四、〇〇

### 群山少堅

今朝의 廻米는 二十餘俵이엇스나 此遇은 賣氣貨物一巡으로 各地酒藏의不透明商狀에도 一部에 第三次買上說이 擡頭하야 所持側이 濟濃하고 內地入注는 依然히 採算이 맛지안코 目前殘存米發表에다가 期待書누어 氣配는 前價보다 若干低底裡에 推移되엇다 ㊤銀坊主 三等 三三、 四〇 一等白米 一四、〇五

### 大邱不動

廻米가 少하야 市中은 依然히 閑散하고 ... 三次買上說과 近日中에 殘米發表 存米等의 材料도 米穀會社案에 制되어 余하人氣에는 ... 市勢는 昨日과同樣이어서

### 朝取期米取組內譯

商談이多하다 果如何?

| | ◆當 賣方 | ◆買方 |
|---|---|---|
| [illegible] | [illegible] | [illegible] |

當限 [illegible] 中限 [illegible] 先限 [illegible]

# 滿支輸出注目

滿洲國政府로부터 朝鮮米三十五萬石需要가 있다는데 ... 此의 米穀當局의 態度가 注目되고 ... 米穀當局에서 ... 나갈지는 ... 滿洲地方도 米食人이多한만큼 今後 ... 이 不安은 ... 米價의 大勢는 ...

# 綿絲布暴騰

綿絲布는 各種에 暴騰하야 一般暴騰을보이엇는데 新舊價를對照하면 如左하다

| | 舊價 | 新價 |
|---|---|---|
| 三A | 三九七〇〇 | 三〇〇〇〇 |
| 太極星 | [illegible] | [illegible] |
| 不老草 | [illegible] | [illegible] |
| 山參 | [illegible] | [illegible] |
| 天桃 | [illegible] | [illegible] |
| 書判文化 | [illegible] | [illegible] |
| 三友圖栖 | [illegible] | [illegible] |
| 東萬朝 | [illegible] | [illegible] |
| 嬰人手 | [illegible] | [illegible] |
| 雙鳳栖 | [illegible] | [illegible] |
| 高文化 | [illegible] | [illegible] |
| 改良驪篇 | [illegible] | [illegible] |

# 物價

# 今日財界 二日

◆米 (單位十錢)

仁川期米先限 [illegible]
大阪期米先限 [illegible]
京城正米一等 [illegible]
白米 [illegible]

◆株 (單位十錢)

鐘紡新 [illegible]
東新 [illegible]
朝取新 [illegible]
綿絲 [illegible]
棉花 [illegible]
橫濱生絲 [illegible]

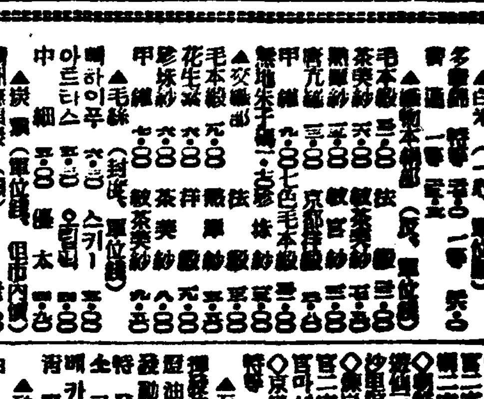


# 海外經濟 一日

[illegible]

# 銀行券 一日

◆朝鮮銀行券◆ [illegible]
◆日本銀行券◆ [illegible]

# 金利·手形交換

◆東京金利◆ [illegible]
◆大阪金利◆ [illegible]

# 鋼油粕·麥粉

◆阪神鋼粕◆ [illegible]
◆阪神鋼油◆ [illegible]
◆日本麥粉市勢◆ [illegible]

# 金銀價

◆京城市中金銀價◆ [illegible]
◆東京金銀價◆ [illegible]
◆京城手形交換高◆ [illegible]

# 對外爲替

[illegible]

# 正米

◆京城正米◆ [illegible]
◆大阪正米標準價◆ [illegible]
◆仁川正米◆ [illegible]

# 正租

[illegible]

# 雜穀

◆京城雜穀◆ [illegible]
◆仁川雜穀◆ [illegible]

# 綿絲布

◆京城綿絲布市勢◆ [illegible]

# 滿洲商況

◆大連特產市勢◆ [illegible]

# 株式

◆朝取短期◆ [illegible]
◆朝取主要株取組◆ [illegible]
◆朝取短期賣買高◆ [illegible]
◆東京短期取組◆ [illegible]
◆東京現株◆ [illegible]
◆大阪短期◆ [illegible]
◆大阪現株◆ [illegible]
◆大阪短期取組◆ [illegible]
◆商定代引日步◆ [illegible]

株式 東 賣買
東亞證券
京城黃金町 案內書贈呈

# 朝取期米

◆朝取期米◆ [illegible]
◆朝取期米取組◆ [illegible]
◆大邱期米◆ [illegible]
◆群山期米◆ [illegible]
◆木浦期米◆ [illegible]
◆大阪期米◆ [illegible]
◆東京期米◆ [illegible]
◆各地期米◆ [illegible]

金益證券 京城

# 京城物價 二日

◆白米 (一石, 單位圓) [illegible]
◆綿布 [illegible]
◆毛絲 [illegible]
◆石油 [illegible]
◆砂糖 [illegible]
◆木材 [illegible]
◆牛皮 [illegible]
◆紙類 [illegible]
◆飼料 [illegible]

# 綿絲

[illegible]

# 棉花

[illegible]

# 人絹

[illegible]

# 生絲

[illegible]

# 砂糖

[illegible]